FUNDADOR
J. E. de Macedo Soares

Diario Carioca

DIRETOR
Danton Jobim

10 CRUZEIROS

ANO XXXV — N.º 10.633 — RIO DE JANEIRO, DOMINGO, 18 E SEGUNDA-FEIRA, 19 DE NOVEMBRO DE 1962 — PREÇO: Cr$ 10,00

LIVRE DOS COMPROMISSOS, JOÃO GOULART VAI INICIAR CAMPANHA PARA A CONSULTA POPULAR

Nesta Edição

Dean inclui Cuba na desatomização (Pág. 2)

PROFESSÔRAS NO FINAL DA LUTA PELOS NÍVEIS (Pág. 3)

IMPORTANTES EMPRÉSTIMOS DO BNDE (Pág. 6)

Estrangulador estaria prêso em Minas (Pág. 1 do 2º caderno)

Plebiscito, o grande repto aos partidos

ENCERRARAM-SE, afinal, tôdas as manobras em tôrno da supressão do plebiscito. A substituição da consulta popular por um nôvo Ato Adicional, como se pretendia, era uma aspiração utópica do eminente sr. João Mangabeira. E era um hábil expediente da parte dos adversários do govêrno. Êstes queriam, naturalmente, esvaziar de conteúdo político o referendum. Assim evitariam a derrota do parlamentarismo no teste das urnas, a qual impediria qualquer tentativa posterior de recuperação dos podêres retirados do Congresso.

ANUNCIA-SE agora que o sr. Juscelino Kubitschek vai a São Paulo iniciar a campanha pela aprovação da volta ao presidencialismo. Lá estará, para êsse fim, no dia 24. Quanto ao presidente João Goulart, também prometeu participar ativamente da luta contra o sistema de Gabinete.

Haverá quem levante a suspeição de ambos, alegando que pleiteiam em causa própria. O fato, porém, é que um possui a autoridade que deflui de uma frutuosa e brilhante experiência administrativa sob o sistema presidencial; outro, a que advém do mandatário, cujo mandato foi mutilado em sua duração e esterilizado na sua eficácia.

ASSIM, os dois homens mais indicados para dar testemunho ao país da necessidade de voltarmos ao presidencialismo são exatamente os srs. Goulart e Kubitschek. Seus depoimentos são indispensáveis na hora em que a nação vai julgar o sistema de govêrno. Sua palavra terá de ser levada a todos os recantos do Brasil, seja para arregimentar os partidários do govêrno presidencial, seja para provocar a contradita dos porta-vozes da corrente parlamentarista.

PORQUE a batalha do plebiscito deve ser autêntica, mobilizando tôdas as fôrças que se opõem no terreno da escolha do regime. Os partidos políticos não se podem omitir. Devem assumir uma atitude firme e corajosa, definindo-se claramente em face do problema proposto ao eleitorado brasileiro.

O PSD, o PTB e a UDN, para citar apenas os três maiores, precisam vir para a rua a fim de dizer o que pensam. O primeiro andou comprometido pela sua direção em manejos um tanto confusos, nessa questão do plebiscito; o segundo mostrou-se até agora hesitante. Quanto à UDN, parece que se converteu na última trincheira do parlamentarismo, menos por motivos doutrinários, que por aversão ao presidente Goulart.

SAIAM, pois, para a rua o sr. Herbert Levi, o sr. Adauto Cardoso, o sr. Aliomar Baleeiro e outros udenistas ilustres, inclusive o governador Lacerda, que é capaz de jurar ser de ferro esta velha mesa em que escrevemos se o doutor Jango afirmar que ela é de cedro.

Mas no caso de se omtirem, não venham com rabulices em tôrno do maior ou menor comparecimento do eleitorado às urnas.

OS verdadeiros líderes populares não se escondem na hora dos comícios, quando o povo necessita de orientação e de conselho para lavrar conscientemente o seu veredito.

DANTON JOBIM

O presidente da República desencadeará, nos próximos dias a campanha em favor do comparecimento popular ao plebiscito de 6 de janeiro, fracassadas, como resultaram, as conversações sôbre a revogação do Ato Adicional. Tôdas as providências governamentais naquêle sentido foram tomadas. O presidente anunciará, sem tardança, o programa que pretende executar para a solução dos grandes problemas nacionais.

Simultâneamente os srs. Juscelino Kubitschek e Magalhães Pinto desfecharão campanhas na mesma direção, coerentes com sua anunciada fidelidade ao presidencialismo.

EMENDA PILA

Os círculos políticos de Brasília retificaram, ontem, o noticiário chegado da Capital da República dando notícia de uma fórmula atribuída ao deputado Gustavo Capanema com o sentido de ser evitado o referendo do dia 6 de janeiro. Essa fórmula pertence ao deputado Raul Pila e não suprime a realização do plebiscito.

O presidente do PL está elaborando nova emenda constitucional visando a instituir no país o regime de Gabinete após a vigência do mandato do sr. João Goulart. A emenda determina, ao mesmo tempo, que, assim que entrar em vigor, será suspensa a vigência do Ato Adicional votado em conseqüência da renúncia do sr. Jânio Quadros. Sua apresentação, porém, sòmente será efetivada na vigência da nova legislatura, isto é, depois de março do ano vindouro.

PERPLEXIDADE

Revelou o presidente do PSD perplexidade diante do fracasso dos entendimentos para a apresentação de uma emenda constitucional visando a dar conseqüência à sugestão do ministro João Mangabeira reclamando a revogação do Ato Adicional que instituiu o parlamentarismo entre nós.

Tanto quanto o sr. Amaral Peixoto, os líderes políticos entendem que, apesar da aparente boa-vontade de todos os partidos, não foi possível concretizar a idéia do ministro da Justiça em virtude da desconfiança reinante nos círculos parlamentares sôbre o alcance da medida e, principalmente, por culpa da UDN, que não deseja abrir o menor crédito de confiança ao presidente da República.

Câmara decide 3.ª sôbre Hermes

BRASÍLIA — A Câmara dos Deputados examinará têrça-feira próxima a indicação do nome do sr. Hermes Lima para o pôsto de primeiro-ministro. Nos têrmos de lei complementar recentemente aprovada, o "premier" foi nomeado sem a audiência dos deputados, que se encontravam em recesso, devendo agora ser a escolha submetida à homologação.

Gabinete debate o mínimo

O sr. Celso Furtado ministro sem pasta, apresentará na próxima têrça-feira ao Conselho de Ministros suas conclusões sôbre o estudo que fêz com relação à majoração dos atuais níveis de salário mínimo.

Tendo já o ministro Celso Furtado declarado ser impossível ao govêrno conceder aquela majoração na base mínima de 80% e com vigência a partir do próximo dia 1.º de dezembro, os dirigentes do Comando Geral dos Trabalhalhadores estão planejando promover uma nova reunião de âmbito nacional para deliberar qual a posição que o proletariado brasileiro deve adotar para o atendimento de suas reivindicações.

À BASE DO AUMENTO DO CUSTO-DE-VIDA

O govêrno mostra-se disposto a manter a percentagem de aumento do salário mínimo nas bases propostas pelo Serviço de Estatística e Previdência do Trabalho, com vigência a partir do dia 1.º de janeiro do ano vindouro.

Vários dirigentes sindicais cogitam da deflagração de uma greve geral para fazer com que o govêrno atenda às reivindicações do proletariado, no que concerne ao aumento na base mínima de 80%, com vigência a partir de 1.º de dezembro.

Fidelistas às voltas com FBI

NOVA IORQUE — Dois dos três cubanos presos pela FBI e acusados de conspiração para sabotagem, são fotografados no escritório da Côrte Federal desta cidade. À esquerda: Antônio Sueiro, de 22 anos; à direita: Roberto Santiesteban Casanova, de 27 anos, adido à missão cubana na ONU. (Radiofoto UPI, exclusiva para o DIARIO CARIOCA)

Presos cubanos que iam sabotar N. York

WASHINGTON, HAVANA, NAÇÕES UNIDAS, NOVA IORQUE — Agentes do Departamento Federal de Investigações (FBI) prenderam três cubanos, inclusive um membro da delegação de Cuba nas Nações Unidas, acusados de conspirar para a realização de uma vasta campanha de sabotagem na cidade de Nova Iorque, segundo anunciou oficialmente o secretário da Justiça, Robert Kennedy.

Kennedy revelou que os conspiradores tinham grande quantidade de armas, material explosivo e artefatos incendiários, com os quais se propunham a danificar e destruir material, edifícios e serviços de defesa nacional, na cidade de Nova Iorque. Um dos membros da delegação cubana será julgado segundo as disposições da lei federal norte-americana. Os outros dois deverão regressar a Cuba.

RECRUDESCIMENTO DA CRISE

A crise cubana pode entrar em nova fase decisiva na próxima semana. Reuniões secretas para tratar do assunto foram realizadas ontem, no Departamento de Estado norte-americano. Nos círculos oficiais julga-se iminente uma nova declaração dos Estados Unidos comprometendo-se a continuar a pressão sôbre o regime do primeiro-ministro Fidel Castro. O presidente Kennedy, segundo se informa, fará uma importante declaração de política sôbre Cuba na anunciada entrevista à imprensa, de têrça-feira próxima.

A incerteza de se Fidel Castro cumprirá sua ameaça de disparar contra os aviões de reconhecimento que voem sôbre Cuba, é o que dá um ar de crise às deliberações secretas de hoje em Washington. Afirma-se todavia, que os Estados Unidos estão dispostos a continuar sobrevoando o território cubano, até que o govêrno de Castro permita melhores meios de proteção contra uma preparação de ofensiva militar. É também prematuro saber se a União Soviética acederá ao pedido de retirada dos seus aviões de bombardeio a jacto de raio de vôo médio, de Cuba, antes da declaração de Kennedy.

Adenauer volta dos E.U.A.

BONN — O chanceler Konrad Adenauer antecipou o seu regresso para Bonn e voltou ontem, após conferenciar nos Estados Unidos com o presidente Kennedy nos dias 14 e 15, em que abordaram problemas relacionados com Berlim, Cuba e a Otan.

Enquanto isso, em Berlim, políticos, cientistas e economistas alemães e norte-americanos discutem sôbre a estratégia defensiva do Ocidente, na terceira Conferência

(Conclui na 5ª página)

O preço do DC

O aumento de salários dos gráficos, que passou a vigorar desde anteontem, segundo decisão da Justiça do Trabalho, impõe ao DC o aumento do preço para venda avulsa e para assinatura.

Os novos preços serão cobrados nas bancas e pelos nossos agentes a partir da próxima edição de têrça-feira. Serão os seguintes:

VENDA AVULSA

Exemplar nos dias úteis	Cr$	15,00
Exemplar aos domingos	Cr$	20,00
ASSINATURAS		
Brasil:		
Um ano	Cr$	1.500,00
Um semestre	Cr$	800,00
Outros países:		
Um ano	Cr$	3.000,00
Um semestre	Cr$	1.800,00

Aos nossos leitores

ESTA fôlha deixou de circular pelo espaço de dois dias por fôrça dos acontecimentos que o público já conhece. Foi uma das poucas a sair à rua no dia seguinte àquele em que se decretou a "parede" dos gráficos. Ontem, entretanto, não o fêz pela impossibilidade de reunir os elementos convocados em tempo útil, uma vez que já havíamos dispensado a corporação gráfica às 19 horas de sexta-feira.

Cumpre-nos agradecer a prova de aprêço que recebemos desde o primeiro dia da greve, quer da parte da quase totalidade do pessoal de nossas oficinas, quer da quase totalidade do pessoal de nossa redação.

•

POR motivo da paralisação das nossas oficinas, não circula com a nossa edição de hoje a "Revista do DC", que voltará a aparecer no próximo domingo.

Chinêses deslocaram os indianos de Walong

NOVA DELI — Fôrças chinesas, realizando sua maior ofensiva dêste mês, desalojaram ontem fôrças indianas, inferiores numèricamente, de suas posições defensivas do setor de Walong, na extremidade oriental da fronteira sino-indiana.

Houve consideráveis baixas de ambos os lados e ainda se luta encarniçadamente naquela zona, onde uma ruptura da frente pelos chineses poria em risco as fronteiras da Birmânia, a 40 quilômetros de distância, o rico vale indiano de Assan e os campos petrolíferos de Bigdoi, 130 quilômetros mais ao Sul.

CHEGARAM A WALONG

A agência noticiosa da Nova China informou que "os guardas chineses da fronteira propredriram até Walong" e que uma contra-ofensiva comunista pôs em fuga para o Sul as fôrças indianas". Revelou também que 2.500 soldados indianos empreenderam uma ofensiva de intenso fogo de artilharia e morteiros, e que os atacantes assaltaram as posições chinesas de vanguarda antes que fôsse destroçado o ataque.

O Departamento de Defesa da Índia, por seu turno, divulgou ontem notícia, segundo a qual os comunistas chineses haviam sido rechaçados ao atacar as posições conquistadas pelos indianos na região de Jang, a oito quilômetros de Towang. Towang, nas proximidades da fronteira de Bhutan, está a uns 400 quilômetros em linha reta ao ocidente da região Walong. Ali, as fôrças indianas estão defendendo o Passo de Se La, a 4.000 metros de altitude. O Passo é uma das vias montanhosas que permite a chegada ao quartel general indiano de

(Conclui na 5ª página)

Inquérito na prisão de Heck

Está em andamento, sob a responsabilidade do almirante Cláudio Acilino de Lima, um inquérito na Armada para esclarecer a atitude do capitão-de-corveta intendente Nélson Antônio Mesiano. Tentando ver de qualquer maneira o almirante Sílvio Heck, aquêle oficial desrespeitou o subcomandante da Guarnição Central dos Fuzileiros Navais, capitão-de-mar-e-guerra Ari Frote Roque que imediatamente determinou sua prisão e a conseqüente apresentação, sob escolta, ao secretário-geral da Marinha, almirante Valdemar Figueredo da Costa.

Aquêle oficial — que serviu no gabinete do almirante Sílvio Heck quando êste era ministro — se negou a cumprir a determinação do ministro da Marinha, que previu ao determinar a prisão do ex-comandante do "Tamandaré", a incomunicabilidade excetuando apenas os casos de oficiais generais e de familiares do punido. O fato se deu na quarta-feira passada e a ordem para a abertura do com-

(Conclui na 5ª página)

Desastre criminoso?

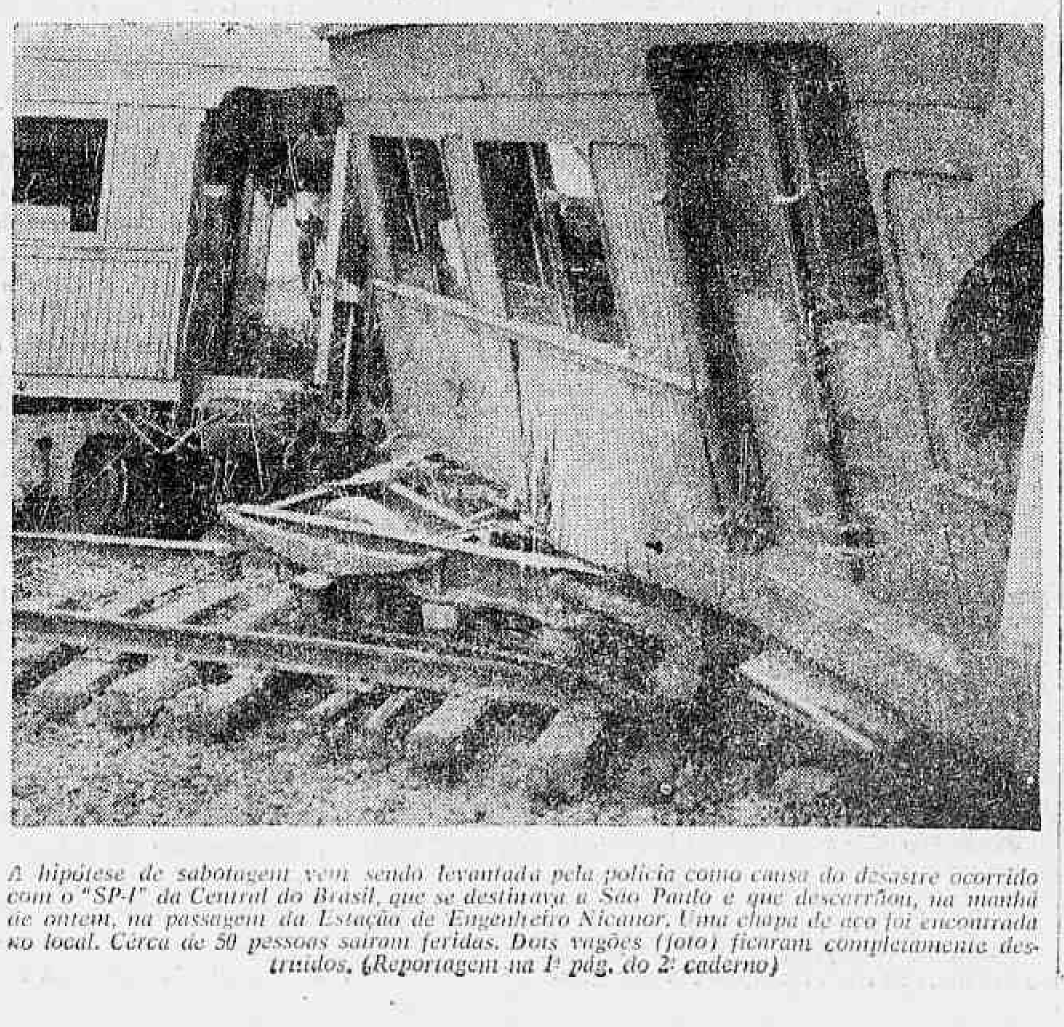

A hipótese de sabotagem vem sendo levantada pela polícia como causa do desastre ocorrido com o "SP-1" da Central do Brasil, que se destinava a São Paulo e que descarrilou, na manhã de ontem, na passagem da Estação de Engenheiro Nicanor. Uma chapa de aço foi encontrada no local. Cêrca de 50 pessoas saíram feridas. Dois vagões (foto) ficaram completamente destruídos. (Reportagem na 1ª pág. do 2º caderno)

Lott fêz anos, muito festejado

FEZ anos anteontem, o marechal Henrique Teixeira Lott.

Não é preciso dizer aos leitores quem é Lott. Mas não será demais destacar dois aspectos de sua personalidadade: o soldado perfeito e o homem de caráter.

Como soldado, é um modêlo de patriota. Certo ou errado, sempre agiu com o pensamento pôsto no que imagina ser o interêsse do seu país. Sua atuação na vida pública é um desdobramento de sua carreira militar, ou seja, da correção e do desinterêsse que a marcaram durante meio século.

Como homem de caráter, foram numerosos os episódios em que êle o demonstrou ser. Seus contactos com a política não lhe modificaram o temperamento nem fizeram mossa à tábua de princípios que o norteia quer na vida particular, quer na de soldado, quer na vida pública.

Por isso, grande é o número de amigos e admiradores que visitarão hoje o marechal Lott, em seu retiro de Teresópolis. Um ônibus especial partiu ontem, sábado, à 1,30, da estação do Touring Club, na Praça Mauá. Foi fretado por um nutrido grupo de amigos do marechal, civis e militares, que nele regressaram às 18 horas.

Banco de Operações Mercantis S/A

FUNDADO EM 1927

COMUNICADO

O BANCO DE OPERAÇÕES MERCANTIS S.A., com sede nesta capital, na Rua da Candelária, 69, tem a grata satisfação de comunicar os seus distintos AMIGOS, CLIENTES, AOS BANCOS e à PRAÇA EM GERAL que, a partir do dia 19 do corrente, segunda-feira próxima, iniciará o serviço de compensação direta com o BANCO DO BRASIL S.A, ao qual acaba de ser admitido sob o número 140.

Aproveita o ensejo para manifestar de público os seus melhores agradecimentos a todos os Bancos o decisivo apoio que lhes deram para sua admissão na Câmara de Compensação na assembléia realizada em 25 de outubro próximo passado, no Sindicato dos Bancos dêste Estado, e de modo muito especial à Diretoria do BANCO INDUSTRIAL E COMERCIAL DO SUL S.A., e aos seus prestimosos auxiliares, o valioso concurso e as atenções dispensadas durante todo o tempo em que manteve a sua compensação através o seu canal e de que guardará sempre a mais grata recordação.

Rio de Janeiro, 16 de novembro de 1962.

A DIRETORIA

"SÃO PAULO"

COMPANHIA NACIONAL DE SEGUROS DE VIDA

DIRETORES:

Dr. José Maria Whitaker
Dr. José Carlos de Macedo Soares
Dr. Firmino Antônio Whitaker

Sucursal do RIO DE JANEIRO — Av. Rio Branco, 173 — 10º andar — Sede: Rua 15 de Novembro 324 — SÃO PAULO

EUA querem adiar discussão sôbre desnuclearização

Mais uma cêrca

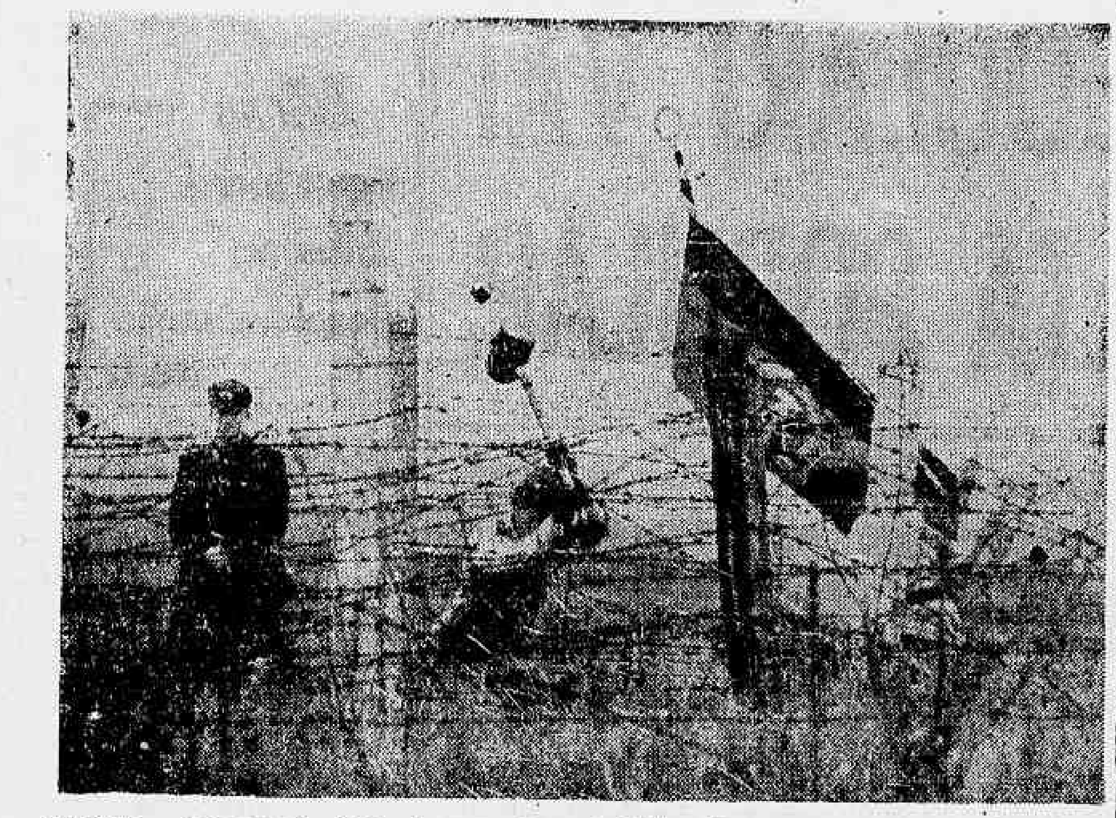

BERLIM — Uma terceira fileira de arame farpado foi erguida entre o bairro Rudow de Berlim Ocidental e a aldeia Gross Ziethen na Zona Soviética. Por ocasião dos trabalhos para os quais foram recrutados 100 homens 50 policiais vigiavam seus irmãos, a fim de tornar impossível qualquer tentativa de fuga. Nem mesmo uma bandeira do pseudo-Estado deixou de ser hasteada. (IF-DC)

Dean quer incluir Cuba na proposição

NAÇÕES UNIDAS — Os Estados Unidos estão dispostos a adiar a discussão sôbre a aplicação de uma zona desnuclearizada na América Latina.

O chefe da delegação norte-americana à Conferência de Desarmamento, Arthur Dean, afirmou ontem no Comitê Político da ONU que apóia o plano do Brasil, Bolívia e Chile, mas que a zona desnuclearizada deve incluir Cuba.

FRUSTRAÇÃO

Entretanto, enquanto Cuba continua com suas ameaças, como as de Fidel Castro de derrubar os aviões norte-americanos de reconhecimento, não há senão como considerar que Havana contribui para a frustração do referido plano, disse Dean.

Os pontos-de-vista russo-norte-americanos a respeito à questão do desarmamento se chocaram novamente quando as duas potências resumiram novamente os seus planos de desarmamento no debate do Comitê Político.

Dean expressou a esperança de que serão conseguidos alguns progressos na Conferência dos 18 países, que sera reaberta em Genebra no dia 26 do corrente.

Seu interlocutor soviético, vice-ministro do Exterior Valerian Zorin, preveniu as potências ocidentais para que mantenham suas dúvidas quanto as "sinceras intenções" da União Soviéticsa na Conferência de Genebra. Tal atitude poderia envenenar completamente a atmosfera das negociações — exclamou.

PRAZO

As 18 nações da Conferência de Desarmamento foram exortadas, em uma desolução apoiada por 31 países neutros, a continuar suas deliberações de desarmamentos total com um espirito de "compromisso construtivo" e informar a ONU até meados de abril de 1963 sôbre os progressos alcançados. (DPA-TRP-DC)

E.S.G. na Casa Branca

O presidente Kennedy recebeu, na Casa Branca, um grupo de 80 brasileiros que cursam atualmente a Escola Superior de Guerra. Falando na ocasião, o presidente dos E.U.A. salientou a importância da solidariedade continental para a manutenção da liberdade no Hemisfério. Na foto, Kennedy dirigindo-se ao grupo visitante, tendo ao seu lado o embaixador do Brasil em Washington, sr. Roberto Campos, e o almirante Luís Teixeira Martini, comandante da E.S.G. e que encabeçou a delegação em sua visita aos E.U.A. (USIS-DC)

Não acabou o caso de 'Der Spiegel'

BONN — O nervosismo que tomou conta das altas esferas da capital alemã devido à intensificação da crise governamental motivada pelo "caso Der Spiegel" fêz correr o rumor de que as autoridades também fizeram pesquisas no edifício do Parlamento, dirigidas, ao que parece, contra os deputados sociais-democratas.

O diretor dos serviços civis do "Bundestag", dr. Kalveram, negou hoje que tenham sido revistados os armários no edifício.

DESTITUIÇÃO

O ministro da Defesa, Fran-Josef Strauss, cuja destituição os social-democratas exigem devido às equivocas declarações prestadas pelo mesmo em relação à sua atuação no "caso Der Spiegel", queixouse hoje de que "alguns aspectos secundários do "caso Der Spiegel" tenham sido examinados conscientemente para se estender um véu sôbre o ponto básico do assunto. (DPA-DC)

Concílio torna fáceis os atos eclesiásticos

CIDADE DO VATICANO — O Concílio Ecumênico aprovou emendas a um documento sôbre liturgia sagrada que tem por objetivo fazer fàcilmente compreensíveis para os fiéis os serviços eclesiásticos.

Porém continua o impasse quanto a outra e mais importante tema — as fontes de revelação — acêrca do qual os padres do Concílio estão divididos em dois, campos opostos: Liberais e Conservadores.

LITURGIA SAGRADA

O concilio que há três dias aprovou os fundamentos gerais de um projeto relacionado com a liturgia sagrada, votou hoje quase por unanimidade a aprovação do primeiro grupo de emendas preparadas por uma comissão de 25 membros. As emendas se baseiam nas opiniões expostas durante o debate e a comissão limitou-se simplesmente a redigi-las adequadamente.

O conteudo do documento permanecerá em segrêdo até que tenha sido aprovado pelo Papa João XXIII, que dá a última palavra em tôdas as decisões do Concílio. Porém seu propósito geral é fazer da missa e de outros ritos mais significativo e mais fàcilmente compreensível.

Uma das sugestões que encontrou mais apoio no curso do debate foi a referente a substituir o latim por outros idiomas modernos em algumas passagens da missa.

VOTAÇÃO

Na votação de hoje, que durou hora e meia, o Concílio deixou aprovada a introdução do projeto sôbre liturgia na modificada versão. Votações similares estão programadas para os próximos dias a respeito das emendas aos oito capítulos do projeto. (UPI-DC)

Quem manda na URSS é o Partido Comunista

MOSCOU — O primeiro vice-ministro da Defesa da União Soviética, marechal Vasily Chuykov, recordou hoje ao Exército russo que o Partido Comunista continua sendo realmente aquêle que manda na União Soviética.

Observadores ocidentais conjeturaram que a reafirmação do papel diretriz do partido tende a evitar possíveis críticas dentro das Fôrças Armadas, sôbre a decisão soviética de retirar os foguetes que tinha em Cuba.

FALSA LIDERANÇA

Alguns observadores consideram também que se trata de uma exportação contra uma possível liderança "de segunda categoria" do Partido Comunista dentro do Exército.

Em um artigo publicado pelo jornal "Estrela Vermelha", órgão do Exército russo, o marechal Cuykov diz que "reduzir o papel do partido na direção das fôrças armadas constituiu um êrro stalinista"

Critica artigos militares escritos durante o govêrno de Stalin, por não haver indicado o papel importante desempenhado pelo partido e por seu comitê central na direção das fôrças armadas.

Assinala que nesses artigos mal se insinuava o papel desempenhado pelo partido, porém elogiava-se altamente a participação pessoal de Stalin a organização e direção das fôrças armadas.

Delegados do Partido Comunista continuam chegando a Moscou de todo o país para participar da reunião plenária do Comitê Central, que será inaugurada amanhã. Discutira maneiras e meios para aumentar a eficiência da Agricultura e Industriais Nacioinais. (UPI-DC)

Expulsos os padres franceses

PÔRTO PRÍNCIPE, Haiti — O bispo de Gonaives, Paul Robert, e outros três sacerdotes franceses partiram, hoje, rumo a Nova Iorque, segundo se informa, por se lhes ter ordenado que abandonassem o país.

Uma das razões da medida contra o bispo Robert, o terceiro dignitário da igreja católica que foi expulso do Haiti por ordem do presidente da República, François Duvalier, se fundamenta, segundo disse, em sua campanha contra as práticas do "Vudu".

'VUDU' A CAUSA

Outros sacerdotes franceses deportados foram identificados como sendo os padres Robin, Martin e Saliou.

O bispo Robert, que estava radicado no Haiti, há 39 anos, seguira a Roma, segundo se acredita, para informar o Vaticano.

Foi dito que o Ministério do Exterior convocou o corpo diplomático para explicar que uma das razões da expulsão do bispo Robert era sua oposição ao "Vudu".

Assegura-se que o dito organismo afirmou também que Robert, durante sua campanha de 1941 contra êsse ritual africano, tolerou em sua diocese o saque de objetos arqueológicos. (UPI-DC)

Francêses vão eleger Assembléia Nacional

PARIS — A França pôs fim hoje a campanha eleitoral em um ambiente de calma, porém a perspectiva parece ser contrária as possibilidades de êxito do presidente da República, Charles De Gaulle.

Os franceses comparecerão amanhã as urnas na primeira das duas votações da eleição de uma Assembléia Nacional.

FORMA DA ELEIÇÃO

Sòmente serão declarados eleitos aquêles candidatos que alcancem mais de 90 por cento dos sufrágios em seus distritos na primeira votação. Naquêles casos em que os candidatos não alcancem mais de 50 por cento dos votos, se repetirá a eleição no domingo vindouro, dia 25, e então sòmente bastará uma maioria simples para triunfar.

Apesar de que a votação tem por objetivo eleger uma nova Câmara do Parlamento e De Gaule não pôs nela em jogo sua alta magistratura como fêz no referendo de 28 de outubro, e evidente que a questão que se debate nestas eleições e a de si o eleitorado francês está "a favor ou contra De Gaulle".

LIMITAÇÃO

Em realidade, e o segundo rounde da luta pela preponderância política entre "o homem forte", De Gaulle, e uma aliança de partidos da velha-guarda decididos a limitar seus podêres. (UPI-DC)

Cooper Jr.

A Administração Nacional da Aeronáutica e Espaço vem de anunciar que o próximo astronauta norte-americano a realizar um vôo orbital em tôrno da Terra será o pilôto de provas Leroy Gordon Cooper Jr., da Fôrça Aérea dos Estados Unidos. Cooper deverá ser colocado em órbita em sua cápsula "Mercury" que se manterá no espaço durante 24 horas. Na foto, o nôvo astronauta. (USIS-DC)

AVISO

CAIXA ECONÔMICA FEDERAL DO RIO DE JANEIRO

CARTEIRA DE PENHÔRES

Leilão de Jóias e Mercadorias

De ordem do sr. diretor da Carteira de Penhôres, comunico aos interessados que, nos dias 19, 20, 21, 22, 23 e 26 de novembro de 1962, serão realizados, na Rua Sete de Setembro, 187, os seguintes leilões:

Dias 19, 20 e 21 — AGENCIA MADUREIRA — "jóias" e "mercadorias", cautelas emitidas ou renovadas em março de 1962). Exposição: das 8,30 às 11,30 horas — leilão a partir das 12 horas.

Dia 22 — AGENCIA COPACABANA — "Jóias" — (Cautelas emitidas ou renovadas em outubro, novembro e dezembro de 1961). Exposição: das 8,30 às 12,30 horas — Leilão a partir das 13 horas.

Dias 23 e 26 — AGENCIA SETE DE SETEMBRO — "jóias" (Cautelas emitidas ou renovadas em março de 1962). Exposição: das 8,30 às 11,30 horas. Leilão a partir das 12 horas.

Os mutuários que desejarem retirar do leilão os objetos empenhados poderão fazê-lo até o momento do pregão, mediante o pagamento dos respectivos débitos.

CATALOGOS ESPECIFICADOS SE ENCONTRAM A DISPOSIÇÃO DO PUBLICO, DURANTE A EXPOSIÇÃO E O LEILÃO

a) FERNANDO TORQUATO OLIVEIRA
Inspetor

ESCOLA DE REABILITAÇÃO DO RIO DE JANEIRO

DIRETÓRIO ACADÊMICO FERNANDO LEMOS

Nova Diretoria do DAFEL: O Diretório Acadêmico Fernando Lemos comunica que foi eleita a sua nova Diretoria para o período 62/63. A chapa eleita foi a do Movimento Estudantil Universitário com a seguinte formação: Presidente —: Roberto P. Mollo; vice-presidente —: Solange Luís da Costa; 1.º secretário —: Manoel da Costa Silveira; 2.º secretário —: Roberto Ferreira; 1.º tesoureiro —: Maria da C. D. Mello, 2.º tesoureiro —: Elisa Amorim A. P. Carvalho; diretor-social —: Eliano D. de Sousa; diretor Relações Públicas —: Ernesto Portugal; diretor esportes —: Vivaldo P. L. Neto; diretor cultural —: Luís F. Rangel Tura. Outrossim, faz saber que as provas parciais terão início amanhã dia 19 às 10 horas para o 1.º ano com Terapia Ocupacional; dia 20 às 13 horas com Fisiologia para o 2.º ano, tendo já sido realizadas 2 provas; e dia 27 do corrente, às 9 horas para o 3.º ano com Clínica Médica.

A MARCHA COMPANHIA GRÁFICA E EDITÔRA

Ficam à disposição dos Senhores Acionistas todos os documentos de que trata o art. 99 do Decreto n.º 2627 de 1940.

A MARCHA — Cia. Gráfica e Editôra

JOSÉ CARLAS TEIXEIRA COELHO
Diretor-Superintendente

HOTEL CAMBUQUIRA

(Em Cambuquira)

Vende-se. Tratar com os **proprietário** ou pelo telefone 47-9988. **Facilita-se o pagamento.**

'ÔNIBUS BANDEIRANTES'

EMPRÊSA TOLENTINO

HORÁRIOS:

BELO HORIZONTE PARA CURVELO:
07,00 — 10,00 — 12,00 — 15,00 — 16,00 — 18,00 — 20,00

BELO HORIZONTE PARA CORINTO:
06,00 — 08,00 — 11,00 — 14,00 — 17,00

CURVELO PARA BELO HORIZONTE:
06,00 — 07,00 — 08,00 — 09,00 — 11,00 — 12,00 — 13,00 — 14,00 — 15,00
16,00 — 18,00 — 19,00.

Semana Internacional em Revista

Iémen

Pela "glória dos árabes"

O presidente da República do Iémem acaba de colocar as cartas na mesa anunciando, num comunicado oficial, "a criação de uma República da Península Arábica". O Comunicado n. 1, com efeito, declara que foi constituído um nôvo govêrno republicano com autoridade no Iémem, Arábia Saudita, Aden, Omã, Hadramaut, Quatar, Bahrein, Koweit e Jordânia, e lançou um apêlo às populações árabes dêsses países para que liquidem os regimes existentes na península, proclamando: "Nossa terra é a mesma, falamos a mesma língua, cremos na mesma religião e temos o mesmo inimigo — a tirania". E acrescenta adiante: "Não admitimos as fronteiras artificiais estabelecidas pelo imperialismo para dividir a península arábica. Nosso objetivo é restabelecer a glória dos árabes".

O vice-primeiro-ministro da nova República, dr. El-Baydani, convocou, por outro lado, o encarregado de negócios da Grã-Bretanha no Iémen para lhe comunicar que "a paciência iemenista chegou ao fim, em razão da ajuda que os inglêses prestam aos inimigos do país". Ao mesmo tempo, a Rádio Meca, da Arábia Saudita, convocou tôdas as nações a retirarem suas tropas do Iémen e a interromperem o fornecimento de armas a êsse país. "Isso tudo — acrescentou — deveria ocorrer sob contrôle internacional.

Desde a derrubada da monarquia iemenita, em fins de setembro, o nôvo regime republicano que pretende substituir o feudalismo até então reinante só foi reconhecido pelo Egito, Alemanha Ocidental, Argélia e países da órbita comunista, mantendo-se a Grã-Bretanha e os Estados Unidos, que possuem vastos interêsses petrolíferos na área, numa posição de discreta, porém ansiosa preocupação com o que aconteceu, e sem reconhecer a República. A sugestão da Arábia Saudita revela a inquietação do Rei Saud com os destinos de seu regime e com a ajuda militar que Nasser está prestando aos revolucionários do Iémen, inquietação a que não estão alheias, também, nem Londres nem Washington assim como os feudos que o general Sallal incluiu na relação dos componentes da sua República peninsular. A luta contra o Iémen havia diminuído de intensidade nas últimas semanas, mas a ampliação dos objetivos da nova República e o continuado não reconhecimento da mesma pelas duas potências detentoras de interêsses petrolíferos na região bem pode contribuir para ampliá-la, quando teria sido muito mais sábio, do ponto de vista dêsses mesmos interêsses, ter reconhecido a tempo suas fronteiras tradicionais e — o que é igualmente importante — o fenômeno irreversível da reforma social almejada pela revolução. Agora, porém, com a idéia da federação, está em xeque uma série de feudos obsoletos.

Itália

Debate entre oportunistas

O jornal "Avanti", órgão oficial do Partido Socialista Italiano, respondeu esta semana às críticas de "Pravda" a Pietro Nenni, o líder do partido e inspirador da "abertura à esquerda", definindo-o como um "oportunista" e acusando-o de praticar "uma política favorável à NATO". O artigo assinado com o pseudônimo *Observador*, que a burocracia reserva para as notas de alguma importância, diz que em consideração da mudança de atitude de Nenni "não deve surpreender o fato de êste último não ter condenado as recentes iniciativas agressivas dos Estados Unidos na questão cubana, as quais colocaram o mundo à beira da catástrofe nuclear".

Diz ainda que nos últimos anos Nenni fêz um certo número de concessões ao anticomunismo e que, agindo assim, prejudicou consideràvelmente a classe operária italiana e sua "unidade de ação", lembrando que o discurso de Nenni na recente reunião da Comissão Central do PSI não deixa dúvida a respeito do fato de que "a evolução do líder da direita do PSI chegou ao ponto de oferecer colaboração aos democratas cristãos, na base do programa dêstes".

Avanti responde: "Cada país tem seus oportunistas. Nenni é oportunista para o "Pravda" Kruchev é oportunista para Mao Tse-Tung. Na realidade, no caminho das condenações por oportunismo, a marcha é bem vagarosa, porque as acusações do "Pravda" se baseiam sôbre uma *falsa* evidência. A política do PSI está longe de redundar na aceitação do programa unilateral da democracia cristã. Basta pensar na resistência que o programa encontrou e encontra. Além do mais, todos os programas ajustados são o fruto de um debate, de um encontro entre tendências e objetivos diferentes".

Índia

Posição difícil para a Rússia

A situação militar na fronteira sino-hindu estêve calma durante a semana, não se registrando novos combates. Foi afinal nomeado um nôvo ministro da Defesa Nacional para substituir o sr. Krishna Menon, hoje responsabilizado pelo despreparo militar da Índia. O velho amigo dos russos e chineses tem hoje no seu lugar o sr. I. B. Chaven, que era primeiro-ministro do Estado de Maharastra, ou província de Madrasta, cuja capital é Bombaim, que em seu discurso de posse proferiu estas palavras sensatas: "Nenhuma das duas nações (China e Índia) pode liquidar a outra. Nenhuma das duas se renderá diante da outra. Não podemos marchar sôbre Pequim, nem êles poderão marchar sôbre Nova Delhi. Devemos tentar pôr fim à guerra de uma forma honrosa para nós.

A posse do nôvo ministro teve lugar no dia 14, quando Nehru completou 73 anos de idade. Em pequeno discurso disse êle que "se via obrigado a agradecer ao govêrno chinês por ter realizado uma ação que permitiu erguer o véu do rosto da Índia". Declarou-se ainda contrário à proposta de um deputado "no sentido de embrutecer o país para promover o seu máximo desenvolvimento". Afirmou que a Índia não empreenderia a conquista do Tibet para fazer o jôgo da China, que acusa a Índia de ter fomentado a rebelião nesse país. Disse também que condenava as manifestações contra os comerciantes chineses residentes na Índia e que se opunha a uma campanha de ódio contra os chineses, argumentando que nunca se devia identificar um povo com o seu govêrno apesar da atitude do govêrno chinês ter sido "infame". Finalmente, agradeceu aos Estados Unidos e à Grã-Bretanha pelo envio urgente de material militar e disse que, embora os soviéticos tenham ficado em posição difícil, por ser a China sua aliada, "é um consôlo para nós contar com sua boa vontade", esperando que no futuro "a União Soviética continue sendo amiga da Índia".

Chava, o nôvo ministro da Defesa, tem 48 anos, é de tendência esquerdista e tido como homem eficiente, dinâmico e cheio de imaginação. A' proposta de Kruchev no sentido de um cessar-fogo imediato e sem condições na fronteira sino-hindu foi considerada inaceitável pela Índia, por ser equivalente a uma "capitulação incondicional". As famílias dos diplomatas hindus na China estão regressando ao seu país, o mesmo acontecendo com as dos diplomatas chineses. Os comunistas hindus estão em estado de confusão e perplexidade, enquanto os jornais de Moscou, muito sensíveis à situação, poupam aos seus leitores os desgostos de qualquer leitura sôbre a luta no Himalaia.

Cuba

Precedência de Cuba sôbre Berlim

A situação em Cuba acha-se em ponto morto. Saíram os foguetes soviéticos e foram desmontadas as rampas, mas continuam no país os bombardeiros IL-28, cuja retirada é exigida pelos Estados Unidos. Fidel Castro continua obstinadamente apegado aos seus cinco pontos, como base para estudo de qualquer espécie de acôrdo, já que decidiu, à chinêsa ou à albanêsa, não aceitar o entendimento de cúpula entre Kennedy e Kruchev. As cinco condições são as seguintes: 1) retirada da base naval norte-americana em Guantânamo; 2) fim do bloqueio econômico; 3) cessação da ajuda (americana) a "atividades subversivas"; 4) cessação dos ataques de "pirataria", e 5) suspensão da violação do espaço aéreo e marítimo cubano.

O sr. Mikoyan está em Cuba para quase já vão quinze dias e, depois de negociações sem proveito com Fidel Castro, emprega o tempo, ao que dizem os telegramas, em fazer visitas a granjas coletivas, já que passou, há muito, da idade em que é agradável e proveitoso aprender a dançar a rumba. Fidel, com sua pouca capacidade para raciocinar e um talento albanês para a belicosidade, apela para a resistência a Kruchev como um meio de pôr uma meia-sola no seu prestígio desintegrado pelos russos. No seu mundo, Kruchev por ter recuado em Cuba, está sendo atacado por adversário sino-albaneses como **revisionista moderno, oportunista** e até **covarde**. Nos Estados Unidos, o senador republicano Barry Goldwater adverte a nação no sentido de que se o presidente Kennedy **mantiver as garantias que deu a Kruchev de que Cuba não será invadida "esta será a maior das vitórias já conquistada pelo comunismo"**, e exige a cabeça de funcionários do govêrno Kennedy como Stevenson, Chester Bowles e Arthur Schlessinger, que têm fama de liberais.

Enquanto isso, as primeiras entrevistas entre Kennedy e Adenauer, em Washington, produzem uma indicação da maior importância e de considerável significação: nenhum problema da guerra fria — e portanto nem mesmo o de Berlim — poderá ser objeto de negociações esquanto não fôr resolvido o caso de Cuba. Esse ponto-de-vista deve ser mais de Adenauer do que de Kennedy, em cujo raciocínio é necessário que a crise cubana seja resolvida em todos os seus aspectos e em tôdas as suas implicações para que se possam examinar depois os outros pontos da ordem do dia internacional. A URSS nucleariza Cuba para forçar os Estados Unidos a cederem em Berlim. E' preciso, por conseguinte, supõe-se dentro dêsse raciocínio, que primeiro seja restabelecida a ordem nas Antilhas. Não conta a suposição, porém, com a possibilidade, ainda que remota nas circunstâncias, de que o recuo em Cuba, tampouco cuidadosamente foi procedida a sua nuclearização e tão ràpidamente foi sustada, venha a longo prazo servir de elemento de barganha no restabelecimento da ordem em Berlim. E é Fidel Castro, talvez, quem mais está atrapalhando essa acomodação de "coexistência pacífica".

EM POUCAS LINHAS

ITAMARATI EM BRASILIA

O sr. Hermes Lima presidiu à solenidade de lançamento da pedra fundamental do nôvo Palácio Itamarati, em Brasília, que constará de dois blocos, um representativo e outro administrativo.

Compareceram ao ato o prefeito Ivo Magalhães, o presidente da NOVACAP e outras altas autoridades.

FISCAIS EM CONVENÇÃO

Sob o patrocínio da Divisão do Impôsto de Renda realizar-se-á, no Rio, de 23 e 28 do corrente, a Segunda Convenção Nacional de Agentes Fiscais do Impôsto de Renda.

A Convenção tem por finalidade o aprimoramento dos serviços nas repartições do Impôsto de Renda e da legislação, com vistas à repercussão dos seus resultados na melhoria da arrecadação, e foi organizada pela Associação dos Agentes Fiscais do Impôsto de Renda do Brasil, com a colaboração do Centro de Estudos da Fiscalização do Impôsto de Renda de São Paulo e das Associações dos Agentes Fiscais do Rio Grande do Sul e de Minas Gerais e demais entidades congêneres.

ALFAIATES: NOVA GREVE

No próximo dia 22, será realizada, no TRE, a segunda audiência de conciliação em que o desembargador Celso Lana tentará encontrar uma formula para dirimir o litígio salarial dos trabalhadores nas indústrias de roupas, que reivindicam 80% de aumento salarial.

Os trabalhadores nas indústrias de roupas resolveram promover nova assembléia no próximo dia 23 para deflagrar greve, caso os dirigentes do sindicato patronal não compareçam à audiência, o que fizeram na primeiro ou continuem se negando a satisfazer as reivindicações.

ESTUDANTES TROCAM POLITICA POR TECNICA

O presidente da Confederação Nacional da Indústria, sr. Haroldo Corrêa Cavalcânti, declarou, ontem, em conferência na Escola Nacional de Engenharia, a convite do seu Diretório Acadêmico, que estava satisfeito com o fato de os estudantes se preocuparem com a técnica e a ciência, no lugar de discutirem sôbre problemas de política partidária. O sr. Haroldo Cavalcânti falou sôbre as várias especialidades da engenharia.

MUSICA BRASILEIRA COPIADA

O presidente da Ordem dos Músicos do Brasil anunciou ontem a instituição, da OMB, de um serviço destinado a copiar as partituras das obras mais importantes da música brasileira, pois até agora músicas como o Hino Nacional e o "Guarani", de Carlos Gomes, ainda estão em forma de manuscritos, deixadas pelos seus autores.

"BOSSA-NOVA" NOS E.U.A.

Vinícius: não vou com "picaretas"

Quando se encontrava, ontem, no aeroporto do Galeão, aguardando o momento de embarcar para os Estados Unidos, o compositor e poeta Vinícius de Moraes retirou-se, inesperadamente, do local afirmando que não iria viajar "com essa turma de "picaretas" da "bossa-nova" que pretende, apenas, aproveitar a onda do nôvo ritmo para apresentar, nas boates de Nova Iorque, boleros, tangos e outros gêneros destinados a promover a venda de seus discos."

Salientou que voltará a conversar com os promotores da temporada, no Itamarati, a fim de solicitar providências contra a infiltração indevida de elementos estranhos à caravana de compositores e cantores brasileiros que fará uma temporada de 10 dias naquele país, de modo a que o público norte-americano tome conheimento realmente da verdadeira música "bossa-nova".

TALVEZ VIAJE

Declarou Vinícius de Moraes que uma vez resolvidos certos detalhes, poderá viajar, amanhã, para os EUA, dependendo, porém, dos resultados das conversações mantidas com nossas autoridades, a possibilidade de reunir-se ou não ao grupo que seguiu ontem.

Entre cantores de São Paulo e da Guanabara, viajaram Agostinho dos Santos, Menescal, Chico Feitosa e os integrantes do conjunto Samba-Rio (Sérgio Mendes, Do Um Romão, Paulo Moura, Dergel Ferreira, Otávio Baili e Pedro Paulo). O conselheiro Mário Loureiro Dias da Costa chefiou o grupo.

XXIII CRUZEIRO TURISTICO AO NORTE

O paquete tipo "Princesa", no qual o Touring Club do Brasil realizará, em janeiro próximo, seu XXIII Cruzeiro Turístico ao Norte, é idêntico aos mais belos e confortáveis transatlânticos que visitam os portos do nosso país. Além de moderna piscina, salão de baile, de cinema etc., o navio possui ar refrigerado nos camarotes, praça de esportes e todos os requisitos dos melhores paquetes que singram as águas atlânticas. Na noite seguinte à partida do Rio de Janeiro, haverá a bordo grande baile com valiosos prêmios para as fantasias classificadsa nos primeiros lugares. Em todos os portos de escalas, será oferecida, a bordo, recepção em honra das autoridades locais, com a presença dos mais representativos elementos da sociedade respectiva. No Departamento de Turismo do Touring Club do Brasil (Praça Mauá) estão sendo feitas as últimas inscrições para a "Viagem Maravilhosa" de 1963.

A LUVARIA E GALERIA GOMES

Fabricam luvas desde 1896 que vendem pelos menores preços. Pelica, Suede, Suedine, Fio, Gersey Helanca. Renda. modelos para tôdas as ocasiões. Preços especiais para revendedores.

Remetemos por reembolso postal

Rua Ramalho Ortigão, 38

Tels.: 43-0311 - 23-1116

Acôrdo salarial na C. Civil

No Tribunal Regional do Trabalho da 1a. Região, foi firmado o acôrdo de reajustamento salarial para os trabalhadores da construção civil, na base de: 60 por cento de aumento — piso de Cr$ 8.064,00 e um teto de ...... Cr$ 12.000,00, com vigência a partir de 1.º de novembro a 31 de dezembro de 1962.

De 1.º de janeiro a 31 de dezembro de 1963, um aumento de 65% — piso de Cr$ 8.736,00 e um teto de Cr$ 13.000,00.

Os trabalhos foram presididos pelo desembargador Celso Lana, contando com a presença das diretorias dos sindicatos dos empregados e dos empregadores, tendo à frente os srs. Arnaldo Rodrigues Coelho, pelos empregados e Félix Martins de Almeida, pelos empregadores.

Os trabalhadores da construção civil estão de parabens pela retumbante vitória de sua classe, ao conquistar expressiva porcentagem salarial.

Aluísio Alves no DC

Em visita de cortesia ao DIARIO CARIOCA estêve em nossa redação o governador do Rio Grande do Norte, sr. Aluísio Alves, sendo recebido pelos nossos companheiros Danton Jobim, diretor, e Zélio Valverde, diretor-comercial, conforme registra a foto. Na oportunidade, o ilustre visitante palestrou sôbre a situação política e econômica do seu Estado, que considera a melhor possível

"Telstar". ligará êste ano Brasil ao mundo

O Brasil será dotado de uma estação de retransmissão que o colocará em ligação direta com qualquer parte do mundo, através do satélite artificial norte-americano "Telstar", recebendo e transmitindo sinais telefônicos, de rádio e de televisão.

O tenente-coronel Gustavo Bandeira de Melo e o gerente da Telefônica, Jorge Lemgruber, estiveram inspecionando, semana passada, em Nova Iorque, a construção do centro de comunicações, que será instalado pela Radional em Jacarepaguá, em fins do corrente ano, e cujos trabalhos já se encontram bastante adiantados.

O SISTEMA

O sistema de ligação direta através de satélites artificiais já está em uso experimental ligando a América do Norte à Europa, inclusive retransmitindo programas de televisão. O projeto para a ligação do mundo através de satélites artificiais é da International Telephone and Telegraph Corporation que lançou com a colaboração do govêrno americano, o primeiro de tais satélites, o "Telstar".

Para que se complete a ligação sem interrupção durante as 24 horas do dia é necessário a utilização de uma série de satélites, estando presentemente em serviço apenas um.

O Centro a ser instalado no Brasil será móvel e é o primeiro a se instalar na América do Sul.

Diversos engenheiros brasileiros já estiveram nos Estados Unidos, fazendo estágio para operar com o Centro de Comunicações e praticar para a futura instalação do sistema repetidor.

Expresso Real Ltda.
RIO-BRASÍLIA
Diàriamente: 7,30, 8,00 e 13,00 horas
Rodoviária: Guichê 34 — Fone: 23-9178
Encomendas: Av. Venezuela, 3 - sobreloja
FONES: 43-6725 e 43-6726

PROFESSÔRA DEFENDERÁ SEU NÍVEL EM COMÍCIO

Para conseguir que o governador interino não vete os níveis 23 e 24 concedidos à classe pela Assembléia Legislativa, as professoras e normalistas realizarão um comício, dia 22, às 16 horas, nos jardins do Palácio Guanabara.

Certa de que o sr. Lopo Coelho está sem condições políticas para impedir a melhoria de vencimentos, a Comissão Central Pro-Níveis 23 e 24 resolveu entregar-lhe um memorial com 7 mil assinaturas.

SOLIDARIEDADE

Preocupados com a determinação do govêrno de admitir professorandas do ensino particular, as alunas das escolas-normais oficiais vão comparecer ao comício, embora estejam ameaçadas de suspensão. As professôras já se comprometeram a realizar uma campanha em defesa das normalistas.

GOLPE

O governador Lopo Coelho só receberá os autógrafos na próxima têrça-feira, tendo 10 dias para manifestar-se. A Mesa da Assembléia, por iniciativa do deputado Frota Aguiar (que diz não concordar com o direito de veto, em tese), fará para que o prazo do governador se encerre justamente no dia em que a Casa entrar em recesso.

SOLUÇÃO

A sra. Marlene Carvalho, presidenta da Comissão Central Pró-Níveis 23 e 24, falando à reportagem, disse que sòmente a união de tôdas as professôras poderá fazer com que os deputados derrubem o veto anunciado pelo governador, alegando o volume das despesas (Cr$ 9 bilhões, segundo a Secretaria de Finanças) e pressionado pelas afirmações da deputada Sandra Cavalcanti, de que as professôras primárias não têm capacidade intelectual para perceber os vencimentos dos níveis 23 e 24.

Campanha Anchieta

Povo de Iperoigue (Ubatuba) apóia DC

Um memorial de apoio ao DC pelo trabalho que vem desenvolvendo em prol da canonização do padre Anchieta, encontra-se recebendo atualmente as assinaturas da população de Ubatuba, antiga aldeia indígena de Iperoigue, hoje importante cidade balneária do litoral paulista, palco, em meados do século XVI, do imortal episódio histórico denominado a "Confederação dos Tamoios", onde atuaram de maneira decisiva e com grande risco de vida os padres Manuel da Nóbrega e José de Anchieta.

Em nome do prefeito de Ubatuba, sr. Wilson Abirasched, a Comissão Organizadora do IV Centenário da Celebração da Paz de Iperoigue, que, em 1563, teve o grande mérito de salvar o nascente Brasil de uma dupla divisão de caráter religioso e político, dirigiu-se ao prof. Danton Jobim, diretor-presidente do DIARIO CARIOCA, informando que aquela entidade apoiará, até o limite máximo de suas fôrças, a campanha pró-Anchieta, havendo designado uma subcomissão a fim de obter a adesão dos moradores do município para um manifesto de solidariedade a êste jornal e à Causa por êle defendida.

O EPISÓDIO DE IPEROIGUE

A Comissão Organizadora do IV Centenário da Celebração da Paz de Iperoigue, cujo presidente é o historiador patrício Félix Guisard Filho, está envidando esforços para mostrar aos brasileiros de hoje a importância da notável página de nossa história, ocorrida há 4 séculos.

A fim de que os leitores possam apreciar o que foi a Paz de Iperoigue, basta dizer que se os padres Nóbrega e Anchieta tivessem fracassado em sua missão os portuguêses teriam sido expulsos de uma imensa área, desde Cabo Frio até boa parte do Sul do Brasil. A civilização portuguêsa, que deu unidade, em todos os sentidos, ao Brasil de hoje, teria sido substituída em grande parte pelo domínio francês e a religião dos novos colonos, o calvinismo, um ramo do protestantismo, dominaria assim uma enorme extensão do nosso país.

CONFEDERAÇÃO DOS TAMOIOS

A Confederação dos Tamoios foi um esfôrço hercúleo dos franceses invasores (França Antártica) para vencer o domínio português. Para tanto os franceses haviam fornecido armas de fogo e ensinado seu manejo aos Tamoios, justamente numa época em que os Carijós andavam rebelados contra os portuguêses do Planalto de São Paulo de Piratininga. Vendo-se entre dois fogos, os Carijós no planalto, tentando destruir a nascente metrópole, e os Tamoios e franceses no litoral, próximo a São Vicente, eis que se oferecem para salvar a situação os padres Nóbrega e Anchieta.

Com risco da própria vida, desembarcaram sòzinhos os dois missionários nas alvas areias de Iperoigue, então o QG dos Tamoios. Com a ajuda de Deus, muita habilidade e tino político, os dois heróis foram, pouco a pouco, destruindo a teia armada pelos franceses, o que, finalmente, conseguiram depois de muitas peripécias em que suas vidas estiveram por um fio.

Voltando Nóbrega a S. Vicente para concluir a paz, ficou como refem dos selvagens o imortal Anchieta, que aproveitou seu perigoso retiro para escrever o notável "Poema à Mãe Santíssima".

Cindida a Confederação dos Tamoios, foi fácil aos portuguêses isolar os franceses e expulsá-los definitivamente poucos anos depois dêste episódio.

Têxteis assinaram acôrdo

Os trabalhadores têxteis assinaram com os empregadores um acôrdo que lhes assegura desde o dia 1.º de novembro um aumento salarial de 45% e, posteriormente, a diferença entre êste percentual e o do salário-mínimo que será fixado, pondo, assim, término à campanha reivindicatória que vinham empreendendo.

Os entendimentos sôbre o pagamento do 13.º mês continuarão sendo desenvolvidos e em maio os dirigentes do sindicato dos têxteis e dos empregadores discutirão o problema dos qüinqüênios.

DER INICIA PAGAMENTO

Os funcionários do Departamento de Estradas de Rodagens da Guanabara começarão a receber o pagamento do mês de novembro a partir do dia 20, para contrôle das diversas categorias, o DER-GB organizou o seguinte calendário:

Dia 20 — sede, aposentados, 1-DR, 5-DR e SEE; dia 21 — SPA, SECP, GRC, GR-9 ORC, BIB e SET; dia 22 — 2-DR, 3-DR e 4-DR; dia 23 — 4-ADOR, 6-DR, 7-DR e 8-DR; dia 26 — servidores que não receberam nos dias correspondentes; dia 27 — Salário-família, pensionistas e Pensão Alimentícia. Também no dia 27, nos locais onde se encontram, receberão os prêsos preventivamente e os hospitalizados.

FRIBURGO
Ônibus modernos e confortáveis num serviço de alta qualidade. Ônibus especiais para passeio e excursões.

VIAÇÃO FRIBURGUENSE S. A.
RIO - FRIBURGO - RIO
22 horários diretos e 6 paradores — via M-A-G-E
RIO - BOM JARDIM - RIO
VIA MAGÉ - ITABORAÍ E JAPUÍBA

AUTO VIAÇÃO DUAS BARRAS LTDA.

INFORMAÇÕES: RIO: Estação Mariano Procópio guichê 12
Tels.: 43-3130 e 43-5855
NITERÓI: Estação Rodoviária guichê 18
Tel.: 26-644

NITERÓI - MADALENA
FRIBURGO - DUAS BARRAS (PARADOR)
FRIBURGO - MADALENA (PARADOR)
TRADICIONAIS EMPRÊSAS, LIGANDO AS CIDADES:
Rio de Janeiro, Niterói, Magé, Itaboraí, Japuíba, Cachoeiras, Friburgo, Bom Jardim, Monerá, Cordeiro, Cantagalo, Duas Barras, Macuco, Madalena.

CASA JOSÉ SILVA APRESENTA
NoVidades pAra o VeRãO
●NOVOS MODÊLOS! ●NOVOS TECIDOS! ●NOVAS CÔRES!

Casa José Silva
Serve bem para servir sempre!
IPANEMA: Rua Visconde Pirajá, 483 COPACABANA: Av. Copacabana, 828 CENTRO: Rua Miguel Couto, 3 e 5
MEIER: Rua Arquias Cordeiro, 320 MADUREIRA: Est. Marechal Rangel, 9/11
AGORA TAMBÉM EM NITERÓI: À RUA DA CONCEIÇÃO, 59

A nossa opinião

Sociedades de financiamento e investimentos

NOS últimos anos vêm surgindo no país numerosas sociedades de financiamento e investimentos, que captam, com sucesso, os recursos da poupança nacional. Essas sociedades exercem, em qualquer país do mundo, um papel relevante no mercado de capitais, possibilitando uma participação sempre maior do público nas emprêsas. Constituem elas, é fora de dúvida, um elemento precioso, para estimular os investimentos e a poupança, não sendo exagerado dizer-se que de sua existência depende, em grande parte, a infra-estrutura de um parque industrial diversificado.

As sociedades de financiamento e investimentos surgidas ùltimamente já são em número de 70, dentre as quais há algumas de excelente reputação, organizadas em bases sólidas, irrepreensíveis mesmo. Infelizmente existem outras empìricamente organizadas, que representam um perigo para a reputação das demais.

O público ainda não estabelece a diferença entre sociedades de financiamento e sociedades de investimentos. Confunde ambas, acreditando que se destinam a operar no mesmo campo, quando os seus objetivos são distintos e, portanto, precisam estar nìtidamente separadas.

Muito há o que dizer a respeito dessa nova modalidade de mobilização de capitais. E' uma modalidade que se presta a manobras ilícitas, se as emprêsas que com ela operam não estiverem devidamente disciplinadas, através de uma legislação severa, que realmente acautele o dinheiro do público.

Uma pergunta aqui se impõe: por que a SUMOC não fiscaliza, com severidade, as dezenas e dezenas de sociedades de financiamento e investimentos que se instalaram no país para arrecadar os recursos da poupança privada?

A ausência de fiscalização severa se deve à circunstância dessas sociedades estarem operando à margem de uma legislação adequada e atualizada. Pasmem os leitores, mas a verdade é que nenhuma lei entre nós disciplina essas sociedades e, por conseguinte, nenhuma lei resguarda devidamente a aplicação dos recursos dos que contribuem para tais emprêsas. Operam elas amparadas por uma simples portaria baixada pelo ministro da Fazenda, a qual, por sua vez, se inspirou em dois decretos-leis do Estado Nôvo que também não disciplinam o assunto de maneira satisfatória.

Ao contrário do que sucede com a rêde bancária, hoje relativamente bem disciplinada, a rêde de sociedades de financiamento e investimentos montada no país, e que hoje controla bilhões e bilhões, funciona sem plenas garantias para o público. Basta dizer-se que não está, sequer, perfeitamente definida a responsabilidade civil e penal de seus diretores.

Operosidade

O PRESIDENTE da República, compreendendo a necessidade de dinamizar o Ministério do Viação e Obras Públicas, confiou aquela pasta ao sr. Hélio Almeida.

Trata-se de um homem de emprêsa, muito môço, mas já com uma larga experiência de administração, e que exerce o cargo com um entusiasmo invulgar. Não limita a sua atividade ao despacho de papéis ou ao estudo dos planos e projetos. Inspeciona, pessoalmente, as obras, onde quer que elas se realizem, e essa ação de presença muito tem contribuído para levar avante iniciativas da maior importância.

Não sendo um político, o sr. Hélio de Almeida não se deixa enleiar pelas tricas partidárias, nem perde tempo em procurar adivinhar quanto tempo ainda permanecerá à frente do Ministério. Aproveita todos os minutos para assinalar a sua passagem no govêrno através de realizações duradouras.

Em resumo, o sr. Hélio de Almeida é um ministro que realmente trabalha.

"Golpe" superado

JÁ começaram a falar em sêca no Nordeste. Parece oportuno lembrar que normalmente não chove naquela parte do país no segundo semestre do ano. As águas devem chegar a partir de janeiro. Quando assim não acontece, a crise climática se caracteriza. Mas até o Dia de São José (19 de março) ainda se espera o inverno. Só depois dessa data é que se positiva a calamidade.

Dêste modo, não há como no momento dramatizar a situação. A estiagem nesta época nada tem de extraordinário. Aliás, para evitar golpes dos "industriais da sêca" no Tesouro federal, temos agora a Sudene, que poderá repor a verdade dos fatos nos devidos têrmos. Pelo menos êsse serviço todos reconhecem que ela presta à Nação. Se querem ajuda, como realmente dela necessita o Nordeste dirijam os pedidos em forma mais sincera e leal.

Passou a fase em que alarmavam o govêrno da União e a coletividade nacional com notícias inverídicas sôbre a sêca. Como também pertence ao passado êsse negócio de pleitear verbas para os flagelados, os quais nunca recebiam os favores oficiais.

O que se diz

...Que foi preciso não houvesse matutino à mesa do Café da manhã para que o grande público percebesse esta semana que sem jornal a primeira refeição adquire o amargo do giló...

•

..Que está na Faculdade Nacional de Filosofia um cartaz com êstes dizeres: "vamos tomar o Tribunal"...

•

...Que em agôsto de 1963 haverá em Basiléa, na Suiça, um congresso de automação, assunto importantíssimo e do qual o nosso país ainda não tomou conhecimento...

•

...Que a SUMOC, ouvida pelo Ministério da Indústria e do Comércio, deu parecer contrário à operação - helicóptero da Polônia...

•

...Que a Exposição de Pancetti no MAM não obedeceu à ordem cronológica da criação do artista e se apresenta como modêlo de desorganização em matéria de mostra de arte...

•

...Que a propósito de Pancetti sabe-se que o pintor dava os seus quadros com a maior facilidade, mas também os pedia de volta com a mesma facilidade...

•

...Que no Estado do Rio o melhor negócio é ser derrotado nas eleições, pois, para os deputados não reeleitos foram criados 18 cargos de Cr$ 240 mil por mês...

O carioca reclama

Chê Guevera voltaram — Estão inteiramente infestadas dos incômodos bichinhos as árvores da Av. Rui Barbosa. Moradores pedem providências urgentes à Secretaria de Agricultura.

— o —

Mais um acidente — Por falta de iluminação aconteceu ontem um nôvo acidente automobilístico com um carro de praça, chapa n.º 23-46-57 na pista que dá acesso à ponte da Av. Perimetral. O táxi, vazio na ocasião, não viu a linha divisória de concreto que separa as duas pistas e por pouco não capotava; contudo ficou bem danificado. O local mal iluminado tem provocado inúmeros acidentes. Sugere-se ao Serviço de Trânsito mandar pintar em tinta fosforescente os blocos de concreto para maior visibilidade dos motoristas.

— o —

Cia. Ferro Carril Carioca — Leitores de Santa Teresa queixam-se de que a Cia. Ferro Carril Carioca anda esburacando as ruas do bairro. A Francisco Muratori, por exemplo, está totalmente "craterizada" segundo expressão de um leitor.

— o —

Um mês sem água — Precisamente há um mês o Jardim Guanabara, na Ilha do Governador, está sem uma gôta da "preciosa".

— o —

Vazamentos — Na Rua Gonzaga Bastos, em Vila Isabel, há uma série dêles, à espera de "alguém" do D. A.

— o —

Perigo no atêrro — Moradores da Praia do Flamengo pedem às autoridades policiais para dar uma batida na esplanada do atêrro. Depois de um período de tranqüilidade, voltaram as manilhas abandonadas no local a servir de habitação a desclassificados, cuja presença está inquietando as famílias. Antes prevenir do que remediar...

— o —

Queixas e Reclamações — Telefones: 23-3239 e 23-5082.

Dos Estados

Emílio Carlos prega a união de trabalhistas

S. PAULO — Segundo informam os círculos políticos da capital bandeirante, o deputado Emílio Carlos acaba de iniciar sondagens junto às diversas agremiações políticas do país, visando o lançamento de um movimento de cunho nacional destinado à união de todos os partidos que se denominam trabalhistas. A fusão preconizada pelo parlamentar abrangeria o Partido Trabalhista Nacional, Partido Trabalhista Brasileiro, Partido Rural Trabalhista, Partido Social Trabalhista e Movimento Trabalhista Renovador.

ENSINO DO TRANSITO

S. PAULO — Durante a sessão de ontem, da Câmara de Vereadores, foi aprovado o projeto do sr. Francisco Batista, do PDC, tornando obrigatório o ensino de noções básicas de transito em tôdas as escolas primárias desta capital.

ENGENHEIROS QUEREM AUMENTO

S. PAULO — Prossegue a greve dos engenheiros que se mostram contrários ao proposto na mensagem, ontem, enviada à assembléia, pelo executivo, de acôrdo com o projeto, os que optarem pelo horário de 6 horas ganhariam 90.490,00 e os que trabalhassem 8 horas, 120 mil cruzeiros. A classe, porém está firme na exigência do salário móvel: 5 vêzes o maior vencimento do funcionalismo estadual.

INSPEÇÃO MINISTERIAL

CURITIBA — O ministro da Viação percorrerá a BR-2 — S. Paulo-Curitiba, no fim desta semana e concluirá a viagem inspecionando o reinício das obras da ponte na Foz do Iguaçu, que liga o Paraná ao Paraguai.

ELEITOS EM MINAS

BELO HORIZONTE — Com os últimos resultados, do pleito de outubro às 48 cadeiras da bancada mineira na Câmara Federal ficaram assim distribuidas: o PSD, com 21 deputados; a UDN, com 16; a Aliança PTB-PSP-PL, com 7 e o PR, com 4 deputados.

JUIZ NÃO PODE SER PREFEITO

BELÉM — O presidente do Tribunal de Justiça, desembargador Pojucan Tavares determinou ao juiz Manoel Cacela, em Santarém, que devolva, imediatamente, as funções de prefeito aos seus legítimos donos, afirmando que, em hipótese alguma, o juiz pode assumir as funções do Executivo Municipal, ficando até ameaçado de perder seu cargo na magistratura aquêle que assim proceder. O magistrado havia assumido a Prefeitura, tendo em vista que os substitutos legais do prefeito eram também candidatos e estavam, por isso, incompatibilizados. Diz o desembargador que a Constituição do Estado dá direito, apenas ao presidente do TJE de suceder o governador, mas nunca ao juiz suceder o prefeito.

COMÉRCIO ALEMÃO EM S. C.

FLORIANÓPOLIS — A fim de estabelecer contato com o governador Celso Ramos e com representantes das classes produtoras do Estado, encontram-se nesta capital os banqueiros alemães Hans Otto Sheult e Hans Joachim Wolff, êste conselheiro do premier Konrad Adenauer para assuntos latino-americanos. O objetivo é a intensificação do comércio entre a Alemanha e Santa Catarina, além de estudar a possibilidade de investimentos germânicos nas indústrias básicas do Estado, em particular na de fertilizantes.

COMANDO ALTERADO

PORTO ALEGRE — Em substituição ao coronel Evaristo Lopes dos Santos Neto, transferido para a reserva no pôsto de general, assumiu o comando da guarnição militar de Alegrete, o coronel Artur Mendes Falcão Filho.

Normas de alimentação

LONDRES — As vitaminas e os sais minerais são de extrema importância para a saúde, vez que muitas doenças são provocadas pela falta de quantidades mínimas dêsses elementos essenciais e misteriosos contidos nos alimentos que ingerimos, como por exemplo, a instabilidade nervosa e a falta de resistência às infecções. Outras doenças, mais sérias como o escorbuto, béri-béri, o raquitismo, bócio, pelagra e certas formas de cegueira, são exemplos sérios daquilo a que se chama doenças de deficiência.

Só nos últimos 40 anos a ciência aprendeu alguma coisa sôbre êsses elementos essenciais. Em 1911, isolou-se a primeira vitamina, como um cristal branco, extraída de cascas de arroz, onde existe em quantidades ínfimas. Um pesquisador inglês foi o autor do feito, realizado no Instituto Lister, de Londres, em 1911. Descobriu êle que o produto curava certos tipos de paralisias e por isso o chamou de "Vitamina". Muitas outras foram identificadas desde então, e se fabricam hoje sintèticamente.

AS VITAMINAS E O QUE FAZEM

A medicina determinou já as funções de muitas dessas substâncias, e pode hoje curar muitas das doenças de deficiência, prescrevendo simples mudanças de dietas ou administrando extratos concentrados delas e de sais minerais. O béri-béri por exemplo, provocava surtos de paralisia e até mortes, em virtude do despalpamento dos grãos de arroz, tirando-lhes assim a Vitamina "B". Mudando os hábitos alimentares, tem-se evitado grandemente o mal.

Uma lista completa das vitaminas conhecidas e existentes, e das qualidades de cada uma, seria enorme, mas felizmente temos apenas que nos preocupar com algumas: as vitaminas "A, "B", "C" e "D".

A Vitamina "A" é essencial ao crescimento e vigor do organismo, especialmente nas crianças. A sua falta pode provocar atrofia, nervos fracos, pouca resistência e infecções — especialmete dos olhos e do sistema respiratório. Grande parte dos casos de cegueira em alguns países, resulta de insuficiência de Vitamina "A".

A Vitamina "D" é também "construtora" e encontra-se nos mesmos alimentos que a "A". Contribui para a formação de ossos e dentes sadios. E' especialmente importante para crianças e para gestantes. Estas devem aprender quais os alimentos que devem comprar, como guardá-los e prepará-los.

A Vitamina "B" é necessária para ajudar o corpo a produzir um fluxo constante de energia. E encontra-se nos açucares e amidos dos alimentos. Estimula o apetite e facilita a digestão.

NECESSIDADE DE SAIS MINERAIS

O corpo humano precisa de sais minerais. A falta de vitamina "C" provocava antigamente o escorbuto nas tripulações dos navios — que tinham que alimentar-se durante muito tempo de gêneros conservados em precárias condições até que se descobriram em fins do século 15 as virtudes do limão. Aumenta a resistência, abrevia a cicatrização de ferimentos, cura as gengivas irritadas, e os males da pele.

Há cêrca de 20 sais minerais de que o corpo precisa, mas os principais são o ferro, cálcio, fósforo e iodo. Os primeiros dois são usados para a formação de ossos e dentes. São especialmente importantes para as gestantes, em virtude dos bebés antes de nascerem absorverem grandes quantidades de cálcio. (BNS-DC).

Livros novos

Celso Furtado — A Pré-Revolução Brasileira — Fundo de Cultura

Os estudos aí reunidos — informa o autor, ministro sem pasta para assuntos econômicos, do atual Gabinete — dirigem-se à juventude universitária. Sua tese central: "A economia de nosso país alcançou um grau de diferenciação — o que é distinto do nível convencional de desenvolvimento medido pela renda "per capita" — que permitiu transferir para o país os principais centros de decisão de sua vida econômica". E' contra a tela de fundo dos desajustamentos básicos decorrentes dessa nova situação que o autor enfoca problemas, tais como: Política Econômica e Reformas de Base; O Problema do Nordeste; Desenvolvimento sem Política de Desenvolvimento; Subdesenvolvimento e Estado Democrático; A Formação do Economista em País Subdesenvolvido. O capítulo final analisa A Economia Brasileira na Metade do Século XX.

Érico Veríssimo — O Continente — Editôra Globo

Primeiro volume do conhecido romance-rio "O Tempo e o Vento", êste "O Continente" introduz o leitor nas fôrças primeiras que geraram a sociedade gaúcha, através da formação da família Terra-Cambará que se identifica com a formação da própria história do glorioso Estado. Como epígrafe, reproduz Érico o versículo do Eclesiastes referente à sucessão das gerações: "Uma geração vai, e outra geração vem; porém a terra para sempre permanece"; etc.

JORGE AMADO — OS VELHOS MARINHEIROS — EUROPA-AMÉRICA

Mais um "best seller" do romancista baiano que atravessa o Atlântico; desta vez sua última produção, consistente de duas novelas: "A Morte e a morte de Quincas Berro D'água" (história de mendigos), e "A Completa Verdade sôbre as Discutidas Aventuras do Comandante Vasco Moscoso de Aragão, Capitão de Longo-Curso" (história de um mitômano). Esta edição portuguêsa é de 5 mil exemplares, número que representa grande tiragem para o mercado português.

FERNANDO MENDES DE ALMEIDA — MÁRIO DE ANDRADE — CONSELHO ESTADUAL DE CULTURA (S. PAULO)

Monografia sôbre os primeiros livros de poesia do escritor paulista. Segue pequena antologia de poemas, alguns já famosos: "O Poeta Come Amendoim", "Serra do Rola-Môça", "Eu Sou Trezentos", "Mãe", "Poemas da Negra".

A. FONSECA PIMENTEL — MACHADO DE ASSIS E OUTROS ESTUDOS — PONGETTI

Sei, ensaios sôbre o romancista carioca em relação ao "humanitismo" de Quincas Borba, suicídio, projeção do estrangeiro, a Vitor Hugo, Eça e Graciliano Ramos. Outros ensaios tratam de Peguy, Thomas Mann, Oscar Wilde, Evelyn Waugh, Maupassant, Eduardo Prado, Antônio Tôrres. Considerações sôbre o teatro, também.

ELVIRA FOEPPEL — MURO FRIO — LEITURA

A autora do "Círculo do Mêdo", contos que a impuzeram como ficcionista das mais bem dotadas nesses últimos anos, está de volta com o seu estilo denso e penetrante. Ela espera que "Muro Frio" seja livro "mais adulto, mais violento, mais autêntico", que o anterior. A nosso ver, está no mesmo nível condigno do outro.

NÉLSON COELHO — O INVENTOR DE DEUS — FRANCISCO ALVES

Muita imaginação possuem êsses contos do jovem escritor paulista: "Homem Caçador", "Jornal me Contou", "Briga-de-Galo", "O Inventor de Deus", Cavalo Azul", "Âncora de Espuma", "Embriaga-te", "A Mulher Bonita de meu Amigo" etc. Curiosos recursos gráficos.

BEATRIZ SÍLVIA ROMERO PORCHAT — À ESPERA DE UM AMANHÃ — JOSÉ' OLIMPIO

Romance do tipo feminino, agradará às leitoras que desejam emoções variadas.

AGENOR PORTO — DA VIDA DE UM MÉDICO — PONGETTI

Evocação de mestres, clientes, outros países, épocas passadas. O capítulo sôbre a epidemia da "espanhola" equivale a uma reportagem do dia a dia.

Na Seara Alheia

Clandestino e antinacional

CONTINUAM os ataques ao govêrno federal, publicados em algumas fôlhas da cidade, em forma de anúncio. A assinatura é sempre a mesma: **Movimento Democrático Brasileiro**, como podia ser **Ku-Klux-Klan, Mão Negra, MAC, IBAD** ou outra qualquer associação do mesmo tipo, tendo como denominador comum o reacionarismo, a clandestinidade. "O Globo" de ontem publica um dêsses comunicados: "O presidente da República e seus assessôres alegavam precisar do plebiscito para governar. Agora, não governam porque estão estudando como evitar o plebiscito".

A gente não pode argumentar com uma organização que age nas trevas, protegida pelo anonimato e, pior do que isso, pelo "Abre-te Sésamo" dos maiores abusos que se praticam no país: a expressão **democrático**.

Qualquer pessoa medianamente politizada vê logo que êsses são processos inteiramente antidemocráticos.

Seria justamente uma maneira eficaz de preservar a democracia no Brasil investigar a fundo semelhantes atividades reacionárias, extralegais e antinacionais. Sobretudo, a origem de seus espantosos recursos. Há certas figuras que emergiram da obscuridade para o cenário político, como num passe de mágica e o que é mais, escudadas em campanhas bilionárias.

Para citar um exemplo entre tantos, basta o caso dêsse Artur Junqueira, humilde conferente da Caixa Econômica, guindado à presidência da instituição pelo Jânio Quadros, e que surgiu misteriosamente manipulando bilhões do IBAD, segundo revelações em tempo do José Mauro. Acrescenta o cronista de **Na Hora H**, que o Junqueira desempenhou na organização o mesmo papel do Caio Dias Batista, em tempos que já lá vão.

Sem dúvida, o curioso espécimen em questão, seria ótimo ponto de partida para uma investigação em profundidade dêsse caso escabroso. Muita surprêsa, muita revelação estonteante, ia surgir.

Quem dá notícias da Comissão Parlamentar de Inquérito pedida pelo Elói Dutra?

Linguagens diferentes

A CHAMADA proposta Mangabeira teve o melancólico fim esperado pelos que conhecem um pouco da fauna política brasileira. Falam linguagens diferentes, um homem da altitude moral e intelectual do ministro João Mangabeira e o almofadinha Levi, justa denominação com que o sen. Pedro Ludovico mimoseou o seráfico banqueiro Herbert Levi ou o leguleio Pedro Aleixo, que há vinte e cinco anos vem curtindo o seu ressentimento, sem contar outras figuras do mesmo naipe componentes da atual Câmara moribunda. Êles queriam cobrar um preço demasiado, alto, mais alto mesmo do que o custo de dez plebiscitos seguidos. São os ardorosos paladinos do hibridismo, da irresponsabilidade de govêrno, com apenas uma meta definida: transformar o presidente da República, o govêrno central, enfim, no homem doente do regime. Querem a parte do leão nos despojos, acobertados pelo hibridismo, com a certeza da impunidade.

O almofadinha Levi não confessou candidamente a **O Globo** o motivo de sua zanga com o presidente João Goulart, a quem jurara por isso guerra de extermínio? Com seus ares de Himler no purgatório, o seráfico banqueiro exigira apenas duas coisas: contrôle das Fôrças Armadas e dos Sindicatos. Como lhe fôssem negadas pelo presidente essas exigências tão inocentes virará brabo. êle, o almofadinha Levi ou o sectário e retrógrado (senador José Cândido Ferraz — UDN, Piauí).

E depois proclamam que não existe govêrno, quando, realmente, o que não existe é regime.

Avalancha do trilhão

O JORNAL DO BRASIL assusta-se com as cifras da proposta orçamentária para 1963, acrescida dos adendos da Câmara e do Senado que importam em perto de duzentos bilhões. Total: 1.098 bilhões. Rompemos galhardamente a barreira do trilhão. **Somando a êsse total uma parcela de 214 bilhões de créditos transferidos, mais outra de 200 bilhões de créditos especiais. (inclusive 135 bilhões para atender ao aumento do funcionalismo no meio do ano) e, finalmente, 226 bilhões de resíduos passivos, chega-se à conclusão de que a despesa total prevista para o próximo exercício ascende a aproximadamente 1,6 trilhão de cruzeiros, ou seja 1.600 bilhões. Diante do inusitado da quantia, o ministro da Fazenda, sr Miguel Calmon, ao prestar esclarecimentos à Comissão de Finanças da Câmara dos Deputados sôbre a política financeira, admitiu que chegamos no "começo da espiral hiperinflacionário".**

Por isso exatamente, é necessário que se restaure a autoridade do presidente da República. Não podemos resolver a situação com paliativos. Seria atrôsmente ridículo. Ao contrário, chegou o momento de executarmos uma política corajosa que nos liberte do subdesenvolvimento.

O esfôrço desenvolvido pelo govêrno é gigantesco. Pela primeira vez em nossa história vamos ter um planejamento global. Mas o hibridismo põe por tôda a parte empecilhos, armadilhas.

Para a grande obra de derrubada de estruturas arcáicas, ligadas a êsse parlamentarismo irrisório tôda a Nação deve ser mobilizada.

E êsse deve ser o tema fundamental da campanha do plebiscito.

JOÃO RESPIGA

O mundo futuro que nos aguarda

LONDRES — Os conhecimentos humanos não têm limites. Nesta incansável e voraz idade científica, o homem mal pondera sôbre uma descoberta quando outra mais sensacional vem tornar a anterior inteiramente ultrapassada.

Satélites de vários tipos, idealizados para executarem as mais diversas tarefas, giram atualmente em tôrno do nosso planêta; a eletricidade de reatores atômicos ilumina nossas cidades e pulmões artificiais trouxeram à cirurgia uma certeza quase matemática no êxito das mais complicadas operações.

Através da história, o homem buscou sempre junto à natureza a resposta para suas inúmeras indagações. Assim também algumas gerações — alguns povos enfim — mostraram-se mais conspícuos do que outros em suas descobertas científicas.

Ao olharmos estarrecidos para a magnificência e solidez das grandes organizações industriais modernas, não podemos nos esquecer que os cientistas e inventores que tornaram viável o surgimento da idade do metal, o emprêgo em larga escala do ferro, inventaram o aço e descobriram a máquina a vapor, colaboraram tanto quanto os políticos e os reformadores sociais na formulação dos conceitos a cujo conjunto convencionamos chamar civilização moderna.

Os avanços atuais da tecnologia remontam há quase 200 anos atrás, quando engenheiros britânicos, no final do século XVIII e princípios do XIX deram os passos iniciais no movimento de implicações político-sociais tão fundas e duradouras que passou para a história como a Revolução Industrial.

Hoje, o mundo encontra-se às portas de processo semelhante, de conseqüências imprevisíveis. Os triunfos britânicos na Radioastronomia reduziram os problemas do Cosmos às noções mais simples; as pesquisas no campo termonuclear levadas a efeito em Harwell, no Reino Unido, propiciaram a obtenção de até 5 milhões de graus centígrados em laboratório; os fatos sempre novos no setor da eletrônica; o aproveitamento térmico e alimentar dos mares e uma multiplicidade de outros fatos fazem-nos meditar sôbre a natureza política do mundo futuro que nos aguarda.

Ao olharmos embevecidos e românticos para um céu de estrêlas, pensemos um pouco no mundo pintado tão dramática e cruamente por Orwell, e busquemos no passado, o exemplo dignificante de uma nação que soube enfrentar e ultrapassar, com equilíbrio dignidade e sólida firmeza, as inúmeras tempestades e arremetidas de um mundo em contínua evolução. (BNS-DC)

DIARIO CARIOCA
Fundado em 17 de julho de 1928
Propriedade da
S. A. DIARIO CARIOCA
Sede: Av. Rio Branco, 25
Diretor-Presidente:
DANTON JOBIM
Diretor-Gerente:
ULYSSES MARINHO
Diretor-Comercial:
ZELIO VALVERDE

Presidência	43-6465
Gerência	43-3014
Secretário	43-5531
Chefia da Redação	43-2574
Administração .. 23-4439 e	23-4643
Publicidade	23-3931
Esporte	23-1472
Polícia .. 23-3259 e	23-5662
Circulação	23-3662
Oficinas	43-5609

Brasília: Redação do DC-BRASÍLIA, Av. W-3, nº 0 — Plano-Pilôto
São Paulo: Barão de Paranapiacaba, 61 — 4º andar, grupo 24 — telefones: 32-6841 e 35-6185
Belo Horizonte: Avenida Afonso Pena, 774, 4º andar, sala 208 — telefone: 4-8641
Niterói: Avenida Amaral Peixoto, 60, sala 611 — Telefone: 2-7894
Pôrto Alegre: Rua Caldas Júnior, 121, 1º andar, sala 4 — Tel.: 8771

ASSINATURAS

Semestral	Cr$ [illegible]
Anual	Cr$ [illegible]

(Outros países)

Semestral	Cr$ [illegible]
Anual	Cr$ [illegible]
Preço do exemplar	Cr$ [illegible]

Carta do Leitor

Brasileiros: amanhã é Dia da Bandeira

Uma das três festas militares mais importantes, escreve o major Hamilton Dantas Minchetti, é o Dia da Bandeira, comemorado a 19 de novembro por todos os brasileiros, civis e militares.

Recorda o missivista a emoção que sentiu na extinta Escola Preparatória de Cadetes, em Pôrto Alegre, no dia 19 de novembro de 1939, quando prestou solene juramento perante Deus e os homens de defender o Auriverde pendão.

ORIGEM DAS BANDEIRAS

Na Antigüidade, prossegue o major Minchetti, a concepção da Bandeira era limitada, embora a sua tradição se perca na mais remota civilização. Era considerada explica o missivista, apenas como um símbolo destinado a congregar homens para a guerra. Os egípcios foram os primeiros a usar um emblema à guisa do pavilhão, segundo informa Daodoro da Sicília. E a História Bíblica nos fala também das doze insígnias das Tribos de Israel.

As bandeiras primitivas não eram, como as nossas, feitas de panos multicoloridos, observa o major Minchetti, e sim constituídas por feixes de erva, cabeça de animal, ou busto de homem, colocados na extremidade de uma vara.

Já no tempo dos Césares foi muito divulgada a tradição da águia como estandarte das legiões romanas. Com o passar dos tempos as bandeiras foram tomando outra significação. Na Idade Média, por exemplo, já se arvorara a Cruz de Cristo como estandarte, e sua perda em combate era tida como uma das maiores ignomínias para os Exércitos que as conduziam.

Diz ainda o major Minchetti que a Cruz de Cristo ficou para sempre ligada à terra brasileira. A nossa primeira Bandeira surgiu depois da vitória de um combate e tremulou até 1816, substituída, então, por decreto de D. João VI pela bandeira real portuguêsa, ao elevar o Brasil à categoria de Reino. A esfera armilar portuguêsa durou seis anos apenas, de 1816 a 1822.

Então, com a proclamação da Independência, foi criada por decretos de 18/9 e 1º/12 de 1822, a Bandeira da Independência do Brasil, que acompanhou Caxias no T.O. da campanha do Paraguai. Tremulou ela de 1822 a 1889, símbolo de uma Nação nova e soberana, mantida a tradição das antigas côres nacionais, que recordam as lutas e as vitórias do Exército e da Marinha na defesa da Pátria.

BANDEIRA DA REPÚBLICA

Em 19 de novembro de .. 1889, 4 dias depois da Proclamação da República, continua o maior, foi substituído o escudo de armas do Império pela esfera azul celeste com a faixa branca, que traz as palavras simbólicas "Ordem e Progresso".

Tecendo considerações sôbre o simbolismo das côres da nossa bandeira, o major Minchetti diz que embora o Verde e o Amarelo pertençam à Casa de Bragança, elas representam, na realidade, o Verde dominante das nossas exuberantes florestas, a tonalidade dos nossos mares, côr da esperança de dias melhores, e desejo ardente de um Brasil forte e unido; o Amarelo, lembra a côr do Sol, e a nossa riqueza metálica, o ouro; o Azul, é o céu do Brasil, céu em que Deus engastou estrêlas cintilantes representativas das Unidades da Federação.

Quanto à Faixa Branca, finaliza o major Minchetti, simboliza a Paz, que sempre foi o apanágio da nossa missão como Nação cristã e Pacificadora. E a legenda "Ordem e Progresso" foi colocada para mostrar que devemos ter amor por princípio, ordem por meio e progresso por fim.

JOVEM!
Cumpra a Lei do Serviço Militar, alistando-se a partir dos 16 anos.

PRODUTOS DE VALOR DA FLORA MEDICINAL
DIRAJAIA
Expectorante indicado nas bronquites e nas tosses, por mais rebeldes que sejam
LUNGACIBA
Poderoso tônico amargo, ativa o órgão digestivo, combate as diarréias e o catarro intestinal, estimulando o apetite
Vendem-se em tôdas as armácias e drogarias. Peça grátis nosso útil Catálogo Científico
J. MONTEIRO DA SILVA LTDA.
193 — SETE SETEMBRO — 195
Tel.: 23-2726 — Rio.

GRANDE SWEEPSTAKE DO JOCKEY CLUB DE SÃO PAULO
DIA 9 DE DEZEMBRO DE 1962
(DERBY PAULISTA)
280 MILHÕES EM PRÊMIOS
Prêmios maiores:
1.º — Cr$ 100.000.000,00
2.º — Cr$ 25.000.000,00
3.º — Cr$ 15.000.000,00
4.º — Cr$ 10.000.000,00
5.º — Cr$ 8.000.000,00
6.º — Cr$ 6.000.000,00

Condenado o autor de bárbaro assassinato

Carlos Augusto Siqueira Santana, conhecido pela alcunha de "Gugute, foi condenado a pena de 19 anos (reclusão) pelo II Tribunal do Júri, porque, juntamente com os indivíduos Domingos Barbosa, Luís Locateli e Expedito Moisés assassinaram, com 47 facadas e navalhadas Severino Zacarias da Silva, o qual foi enterrado ainda vivo na Estrada da Gávea, próximo a "Concentração do Flamengo". Após o "sepultamento", os três criminosos plantaram uma árvore onde a vítima foi enterrada.

No decorrer das investigações policiais, ficou apurado que o móvel do crime foi o simples fato de Severino Zacarias da Silva ter dirigido gracelos a mulher de Luís Locate o qual para vingar-se, contratou os demais comparsas para assassiná-lo. Com a navalha utilizada, os três marginais deformaram o rosto de Severino a fim de impossibilitar a sua identificação, que foi feita através de suas fichas dactiloscópicas.

ANTECENDENTES

Inicialmente, com a descoberta do corpo, a polícia acreditou tratar-se de latrocínio, porém, no decorrer das investigações, ficou apurado que era crime mesmo. Próximo ao local onde enterraram o corpo foi encontrada uma bainha de uma faca a qual pertencia a Expedito Moisés (já falecido), e um lápis, mais tarde identificado como sendo de propriedade de Luís Loateli.

Com a prisão dos marginais, o processo foi distribuído ao Juízo da 1ª. Vara Criminal. Ainda no decorrer dos trabalhos policiais, foi descoberto o vigia do Clube de Regatas do Flamengo, o qual, interrogado, descreveu tôda a cena do crime, vindo mais tarde a apontar os indiciados como os autores do bárbaro crime.

JULGAMENTOS

Domingos Barbosa, entretanto, ante as provas conseguidas pela defesa, conseguiu livrar-se do júri, sob a alegação de que "sòmente assistira ao crime, para o qual fôra convidado sob pena de morte". Luís Locateli, entretanto, não teve a mesma sorte, uma vez que foi condenado a 16 anos de reclusão. Expedito Moisés, porém, deixou de ser levado à barra do Tribunal porque, dias antes, foi morto por marginais, durante uma partilha de roubos.

Finalmente, ontem, no II Tribunal do Júri, Carlos Augusto Siqueira Santana, o "Gutute", foi julgado e condenado a 19 anos de reclusão. A sessão do júri foi presidida pela juíza Auro Pimentel, que dirigiu os trabalhos por mais de 14 horas. Na acusação funcionou o promotor Vicente da Costa Júnior e na defesa os advogados Ramiro Mota e Newton Feital.

Submarinos russos nas Antilhas

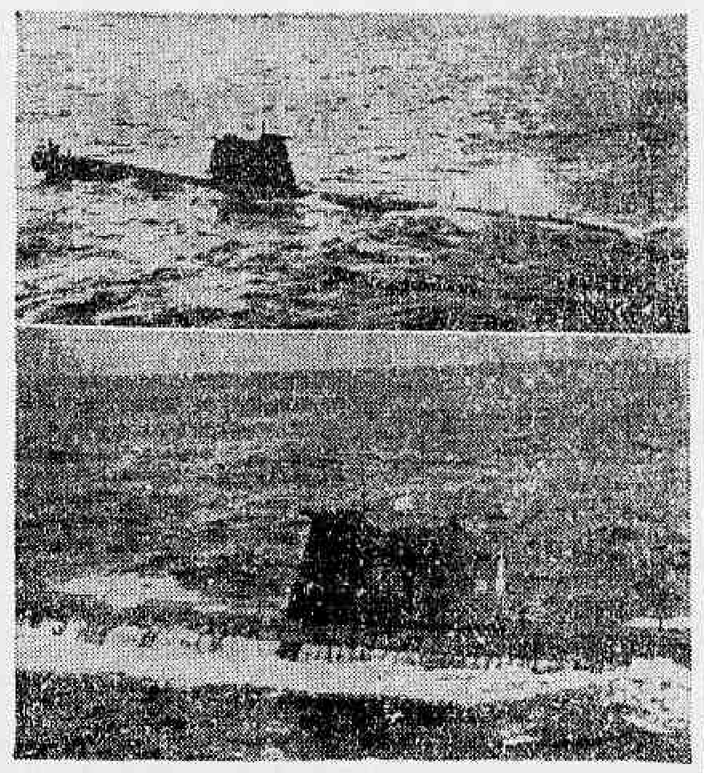

Desde que se iniciou a crise em tôrno do problema cubano, aviões e helicópteros norte-americanos têm fotografado submarinos russos rondando as Antilhas, como registram as fotos acima. No alto, vê-se um dêles ao largo de Cuba, logo após emergir, notando-se, na linha do horizonte, os dois destróiers dos E.U.A. que o localizaram. Embaixo, detalhes da tôrre de comando, com a bandeira soviética

"Dia da Bandeira"

Kruel: nosso pavilhão simboliza liberdade

O ministro da Guerra, general Amauri Kruel, a propósito do "Dia da Bandeira", que se comemora amanhã, 19 de novembro, baixou Ordem-do-Dia, alusiva à data, e que deverá ser lida em tôdas as unidades militares no referido dia.

O texto é o seguinte:

"Através dos tempos, a Bandeira representa o símbolo da Pátria, una e indivisível. Ontem, ataviada com o escudo imperial e hoje ostentando orgulho a a esfera onde se salienta o dístico que cristaliza as aspirações nacionais. Sob a sua égide rompemos as grilhões que nos ligavam à metrópole e mantivemos a unidade pátria, apesar das acentuadas discrepâncias geográficas, econômicas e sociais das várias regiões que integram o nosso território. As lutas no Sul do país e a guerra do Paraguai firmaram, debaixo do seu drapejar, o espírito de brasilidade, enrijecido também, no decorrer de campanhas cívicas, das quais se destaca a da Abolição.

A República marca-a indelèvelmente com a adoção do lema "Ordem e Progresso" e com a inserção das estrêlas que assinalam o regime federativo, mas não quis alterar o fundo auriverde que lhe serve de fulcro, como num preito à integração nacional em franco progresso evolutiv.

Na última guerra cobriu-se de glória e a terra, no mar e no ar, conduzida vitoriosamente pelo nossos soldados que, mais uma vez, confirmaram as virtudes militares do povo brasileiro. Tremulando altaneira nos mais variados quadrantes do país, desde as portentosas cidades, onde se esfumaça com as emanações das fábricas, expressão do nosso desenvolvimento, até as pequenas glebas, onde germinam as sementes que promanam a fartura, será, sem dúvida, a manifesta com tôda pujança da nossa Raça.

Contudo, já não mais nos encontramos nos tempos dos sonhos e devaneios. Os dias que correm estão bastante conturbados pelos antagonismos gerados por filosofias de vida mescladas, por vêzes, a interêsses egoísticos. De um lado, regimes totalitários ameaçam de aniquilamento o princípio do respeito à dignidade humana; de outro, as democracias, entre as quais se alinha o Brasil, graças à sua formação cristã, dão ênfase ao seu arraigado amor à liberdade e à justiça.

Impõe-se, portanto, diante da atual conjuntura, uma constante vigilância, sem tergiversações e sem contemporizações, porquanto êste símbolo, que hoje reverenciamos, é, de fato e por todos os modos, o símbolo da liberdade e dos princípios democráticos, que lhão sempre inspirado e dirigido os nossos antepassados.

Sem ufanias exageradas, sem intenções malévolas e sem circunlóquios condenáveis, neste instante em que todos os brasileiros elevam os corações no mais intenso patriotismo, nesta singela reverência à Bandeira, unamo-nos jubilosos, serenos e conscientes, num fraternal amplexo, e, peçamos a Deus que nos conceda a suprema graça de continuarmos a homenageá-la, como hoje o fazemos, sob a égide das liberdades democráticas, a fim de que possamos entregar aos nossos filhos e às gerações futuras, um Brasil poderoso, um Brasil unido, um Brasil feliz. Salve! Bandeira do Brasil".

Jango diz à FAO como Brasil combate fome

Ao inaugurar, ontem, a VII Conferência Regional da FAO, o presidente João Goulart afirmou que o Brasil está estudando um nôvo plano agrário, através do Ministério da Agricultura. Acentuou que já foi criada uma autarquia da pesca, uma nova política de produção do milho, racionalização da cafeicultura, armazenamento de gêneros, criação de cooperativas, sindicatos rurais, instituído o crédito para pequenos e médios produtores — medidas que visam a aumentar a produtividade e erradicar a fome no Brasil.

Duzentos delegados de 26 países participam da conferência instalada ontem, com a presença do presidente da República, dos ministros da Agricultura, Aeronáutica e Indústria e Comércio, além do sr. Hernan Santa Cruz, diretor-regional da FAO para a América Latina, e do embaixador Josué de Castro.

FOME

Depois de falar sôbre o problema da fome e da subnutrição no continente, o sr. João Goulart declarou que "temos que desatar as fôrças nacionais do desenvolvimento, tanto da agricultura como da indústria a fim de que, mediante a ampliação das oportunidades de trabalho e elevação do produto nacional, todos os homens e mulheres possam melhorar os padrões alimentares que hoje se situam na área da fome. A filantropia adotada como norma de ação, contribui, antes, para retardar o processo de melhoria efetiva das condições de existência dos povos não desenvolvidos, anestesiando as lutas pela libertação nacional".

Em seguida, abordou o trabalho da FAO em favor das reformas imediatas em favor das classes mais pobres, lembrando que ela recomenda a reforma agrária, uma das medidas mais reclamadas pelo povo brasileiro.

CONDIÇÕES

"Não seria demais relembrar aqui as baixas condições de alimentação dos países latino-americanos, prosseguiu. Desejaria frisar, entretanto, que acredito que as médias de consumo "per capita", acusadas pelas estatísticas nacionais e pelos organismos internacionais inclusive a FAO, talvez não mostrem tôda a dura realidade. O grosso das nossas populações apresenta, em verdade, no prato diário, uma média de suprimento de calorias e proteínas consideràvelmente inferior à que demonstram as estatísticas".

O ministro da Agricultura do Brasil, Renato Costa Lima, foi eleito por unanimidade presidente da VII Conferência, por indicação do ministro da Agricultura do Chile, sr. Orlando Sandoval.

Gráficos acataram sentença

Face à sentença proferida pelo Tribunal Regional do Trabalho, que lhes concedeu 55% de aumento salarial a partir de anteontem e mais 10% que vigorará em 1º de maio do ano vindouro, os gráficos de jornais e revistas normalizaram o trabalho após três dias de greve.

A greve dos gráficos foi deflagrada na madrugada de quarta-feira, em virtude de na audiência de conciliação realizada na véspera no Tribunal Regional do Trabalho, os empregadores terem concordado em assinar o acôrdo majorando os salários em 60% com vigência a partir de 21 de outubro e mais 10% a partir de maio, mas estabelecendo a vigência de 14 meses. À última hora o acôrdo foi desfeito pelos gráficos.

Anteontem, porém face à sentença do Tribunal Regional do Trabalho, os gráficos resolveram cessar a greve.

Vitor Issler no Banco do Brasil

Tomou posse do cargo de diretor da Carteira de Crédito Geral do Banco do Brasil, 3ª Zona, que abrange os Estados do Paraná, Santa Catarina, Rio Grande do Sul e Mato Grosso, o deputado Vitor Issler. O nôvo diretor do nosso principal estabelecimento de crédito, além de prestigioso político sul-riograndense é um estudioso e conhecedor dos problemas econômicos e financeiros do país, do que tem dado demonstração na sua atividade parlamentar. O sr. Vitor Issler, que teve concorrida posse, substitui, naquele alto pôsto, o sr. Flôres Soares Júnior, que foi eleito para a Câmara Federal

Conclusões da 1.ª página

Inquérito...

petente inquérito foi dada pelo próprio secretário-geral da Marinha, após manter entendimentos com o gobinete do atual chefe da Armada.

Adenauer...

Germano-Alemã, patrocinada pela Ponte Atlântica, Alemã o Council of Germany norte-americano.

NOTA

Após os entendimentos entre Adenauer e Kennedy, foi expedido o seguinte comunicado oficial:

"O chanceler alemão e o presidente Kennedy ventilaram os mais recentes acontecimentos políticos mundiais e examinaram as possibilidades de uma futura cooperação mútua sôbre o esclarecimento de problemas em pauta e para a manutenção da paz. A troca de opiniões entre Adenauer e Kennedy relacionou-se principalmente com a crise cubana e sua repercussão mundial.

Foi abordado igualmente o problema de Berlim e da Alemanha o eventual fracasso do plano dos aliados ocidentais em manter a liberdade e segurança de Berlim Ocidental, as relações Leste-Oeste, assuntos políticos e militares concernentes à Otan, questões relativas à unidade econômica e política da Europa e outros problemas de caráter geral. Sôbre o problema alemão e de Berlim prevalece pleno acôrdo de que uma solução da questão alemã só poderá ser resolvida mediante o direito de autodeterminação e que a liberdade de Berlim será mantida a todo custo.

Ambos os estadistas são de opinião que a Aliança Atlântico-Norte continua sendo o fator decisivo para a manutenção da liberdade e que se deve empregar todos os meios viáveis a fim de fortalecer essa Aliança e fomentar a atuação de seus membros". (UPI-DC).

Chineses...

Tezpur, no Assam, ao Sul. Na luta estão envolvidos, pelo menos, 5.000 homens, a julgar pelas notícias chinesas, embora se informe que para as montanhas tenham sido lançadas duas divisões chinesas, integradas por uns 20 mil homens.

EXORTAÇÃO AOS COMUNISTAS

O chefe do Partido Comunista Indiano, Shripad Dange, exortou, por escrito, a todos os partidos comunistas do mundo, a forçar os chineses a deterem suas agressões contra a Índia. Dange declara em sua carta que as ações agressivas da China destróem as fôrças da paz mundial e impelem as fôrças democráticas para a área imperialista.

O chefe comunista indiano acusa os chineses de terem violado gravemente a resolução da Conferência de Moscou de 1960, quando 81 partidos comunistas assentaram o princípio de uma coexistência pacífica em face das jovens nações independentes. Em segunda carta Dange exorta os comunistas indianos do exterior a esclarecer a opinião pública dos países onde residem sôbre a agressão chinesa. Em uma mensagem dirigida ao primeiro-ministro indiano Nehru, Dange assegura que o Partido Comunista Indiano "apóia sem reservas a política de defesa da unidade nacional do govêrno indiano". (UPI-DC)

Transportes...

(Conclusão da 6ª página)

não mereceu, por parte das autoridades, nem providências, nem resposta. As firmas estrangeiras continuaram a trabalhar, novos contratos foram dados sem concorrência e, no momento, a mesma firma que pretende trazer dragas para o Pôrto do Rio pleiteia um nôvo contrato com preços elevadíssimos.

Informou-nos, ainda, o sr. Índio Vilas Boas que os diversos sindicatos marítimos, ao contrário do que alguns pensam, trabalham também, e principalmente para defender os legítimos interêsses do Brasil.

Finalizando, aquêle líder sindical disse: "Nós temos companheiros em todo o Brasil e muito pouca coisa nos escapa; mas fique o seu jornal tranquilo porque os nossos sindicatos não estão mais dispostos a permitir que se continue a fazer negócios dêsse tipo e nós, agora, confiamos e contamos com o presidente da República".

Foi lançado ao mar o "Barão de Rio Branco"

Foi lançado ao mar, dia 14, o navio cargueiro "Barão do Rio Branco", sexta embarcação construída pelo Estaleiro Mauá, em um período de dois anos, em atendimento de encomenda feita pela Comissão de Marinha Mercante. O nôvo navio, que servirá tanto à navegação de cabotagem como também à de longo curso, tem 6.300 toneladas dw, sendo idêntico ao "Barão de Mauá", recentemente lançado ao mar por aquêle mesmo estaleiro.

Computador eletrônico no Pôrto de Santos

O Pôrto de Santos, que ocupa o primeiro lugar em volume de carga e descarga na América do Sul, será também, dentro em pouco, o primeiro desta parte do continente a se aparelhar com equipamento eletrônico de alta precisão e velocidade, o que significará a automatização de todos os seus serviços burocráticos. Nesse sentido, a Companhia Docas de Santos acaba de assinar contrato com a Burroughs do Brasil para a utilização de um computador eletrônico da série "B-200", que representa a última palavra da tecnologia de computadores.

Prevenção de acidentes

Uma das atribuições da Secão de Assistência Social do Pôrto do Rio de Janeiro está em organizar uma Comissão Interna de Prevenção de Acidentes.

Dando cumprimento àquele dispositivo que visa a prevenir acidentes em serviço, o superintendente da APRJ engenheiro Aluísio Clark Ribeiro, designou um Grupo de Trabalho que planejará e regulamentará a constituição dessa Comissão (CIPA). Êste GT em contato com a Associação Brasileira de Prevenção de Acidentes, apresentará no prazo de 30 dias, estudos completos para sua definitiva implantação.

CENTENÁRIO DE VIRGÍLIO VÁRZEA

Amanhã, às 17 horas, no Palácio Pedro Ernesto (antiga Câmara de Vereadores, a Academia Carioca prestará homenagem ao centenário de Virgílio Várzea. O prof. Afonso Várzea usará da palavra, falando sôbre a personalidade e a obra do escritor catarinense.

Conclusões da 8.ª Página

Para o...

cargo e a proteção de Olinda. Acentuou que os açudes serão postos a serviço de todos e não de um pequeno grupo de privilegiados. Para isso advogou o sr. Hélio de Almeida a realização de um amplo plano de irrigação com base na água de reservatórios.

Disse que no entender do ministro Hélio de Almeida está exigindo solução urgente diz respeito à aprovação do Código de Telecomunicação (cujo projeto aprovado pelo Congresso mereceu votos ... e serão enviados ao Parlamento). Acentuou o ministro que é necessário ultimar a votação daqueles reparos do Executivo para que o MVOP possa adotar as medidas reclamadas pelo povo.

Pró-Matre...

DESPESAS

Conta a Pró-Matre, para a sua manutenção, com as seguintes verbas: Cr$ 6 milhões do Govêrno Federal, Cr$ 1 milhão do Estadual, e Cr$ 600 mil da Legião Brasileira de Assistência. Sòmente para manter a maternidade, são gastos por mês Cr$ 3 milhões. Médicos, enfermeiras e tôda a diretoria trabalham de graça.

APÊLO

Por intermédio do DC, faz d. Maria José de Ataíde, um apêlo, no sentido de que todos que puderem contribuam com donativos, para que a Pró-Matre, onde já nasceram, mais de 110 mil crianças, possam vencer a atual crise e sobreviver.

UBES...

Cobrança essa que vem apenas tirar as responsabilidades daquele Ministério para outro órgão, infelizmente sem função em nosso país, que é a Delegacia de Economia Popular.

— Considerar pretensiosa, tendenciosa e amoral a cobrança dessa 13.ª taxa, pois houve no início do ano, um contrato de fato entre os mercenários do ensino e pais de alunos.

— Que para os estudantes e povo brasileiro, a cobrança de tal taxa representa um crime inominável contra o Brasil de hoje e de amanhã pois centenas de milhares de jovens terão de abandonar seus estudos e lògicamente tornar-se-ão assaltantes e delinqüentes, alijados da sociedade.

— Que os sugadores da bolsa popular, aproveitando inteiramente a ocasião de início das provas finais, eliminaram tôdas as possibilidades de um movimento grevista nacional. Mais uma vez a astúcia pesou aquêles que nos roubam e por isto lhes favoreceu. Afirmamos, porém, que a luta não termina com a primeira batalha.

6º — Conclamamos a Nação para que se organize na defesa da escola pública, fator do desenvolvimento nacional e contra quaisquer auxílios, subvenções ou ajudas às escolas particulares.

A UBES e os estudantes brasileiros jamais calarão a sua voz, diante daqueles que querem ver o Brasil mais analfabeto e mais subdesenvolvido."

Aprovada...

sórias (também proibidas de emissão e comercialização) que as compram com descontos, e são quase sempre êsses bancos quem as protestam quando não resgatadas em tempo hábil.

O grupo da "Exposição Modas", do qual faz parte a "Ducal", tem inclusive um banco, o "Decredite" que se encarrega de absorver tôdas as promissórias dos negócios feitos pelas lojas pertencentes ao grupo. Êste banco controla e financia as transações do sistema "crediário" do maior "cartel" da América do Sul.

CHANTAGEM

O sr. Domingos Batista de Melo estêve em nossa redação para fazer uma denúncia grave contra as lojas "Ducal". Disse-nos o sr. Domingos que há tempos foi freguês da "Ducal", onde sempre pagou as suas contas pontualmente.

Há tempos recebeu uma certa da firma cobrando-lhe o pagamento de uma certa importância de um indivíduo a quem êle não conhecia, mas que a "Ducal" afirmava ter sido êle fiador. O prejudicado dirigiu-se ao serviço de crédito da "Ducal" e pediu para que lhe fôsse mostrada a prova de que êle era o fiador da pessoa alegada. Êles negaram-se a fazê-lo.

Tempos depois o sr. Domingos Batista de Melo foi surpreendido pela negativa de crédito, em outras lojas da cidade em vista de estar o seu nome constando no Serviço de Proteção ao Crédito como devedor à Loja "Ducal". Teme o sr. Domingos que o seu nome haja sido falsificado, sendo inclusive, possível que a falsificação tenha sido feita pela própria firma.

RIO
SALVADOR
DIÀRIAMENTE

A MESMA DISTÂNCIA
NA METADE
DO TEMPO

NOVO CARAVELLE 6-R* DA PANAIR

PANAIR
LIDERANÇA NO TEMPO E NO ESPAÇO

Os Caravelles da Panair foram adquiridos através do BNDE

CONSULTE O SEU AGENTE DE VIAGENS OU O MAIS PRÓXIMO ESCRITÓRIO DA PANAIR

Panorama Econômico NO BRASIL E NO MUNDO

Cr$ para rodovias

Cêrca de 37,8 bilhões de cruzeiros deverão ser empregados em obras de construção, pavimentação e reparos da rêde rodoviária nacional, segundo proposta orçamentária do Ministério da Viação e Obras Públicas, para 1963. No plano rodoviário deverão ainda ser aplicados outros recursos, oriundos do Fundo Rodoviário Nacional e de dotações que não forem aplicadas no corrente ano. Os maiores investimentos serão aplicados em obras no Paraná.

Energia para Goiás

O govêrno estadual anunciou que deverá concluir brevemente os planos para a construção da primeira grande usina hidrelétrica sôbre o Rio Tocantins. Os trabalhos de implantação da barragem estão sendo realizados pelas Centrais Elétricas de Goiás S. A. emprêsa de economia mista encarregada do Plano de Eletrificação do Estado.

Vai operar câmbio

O Banco Lar Brasileiro iniciou as suas operações de câmbio. É uma nova política traçada desde a sua associação com o Chase Manhatan Bank of New York. Dois ex-Diretores de Câmbio do Banco do Brasil são hoje vice-presidentes do Banco Lar Brasileiro. Os últimos balancetes do banco indicam uma tendência de adaptar a sua estrutura a operações típicas de banco comercial.

Japão ganhou

A indústria japonêsa venceu a concorrência internacional para fornecimento de chapas destinadas à construção de tanques de óleo cru da Refinaria Gabriel Passos, a ser construída pela Petrobrás. As primeiras chapas deverão ser entregues entre 15 de março e 15 de abril de 1963.

Foi calculado

Os representantes das principais classes comerciais do País concordaram, durante a recente reunião que tiveram na Associação Comercial do Rio de Janeiro, para estudar a reforma tributária, que o ministro da Fazenda, sr. Miguel Calmon, divulgou os têrmos do projeto de restruturação de impostos práticamente sem tempo que permitisse às classes produtoras um estudo detalhado do esquema. Acharam que a atitude foi proposital e que visava evitar a oposição do comércio e da indústria.

É para defender café

O comércio de café, em geral, está formando um fundo de recursos com a arrecadação de cinco cruzeiros por saca de café exportado, a fim de iniciar uma forte campanha contra a política do govêrno com relação à cafeicultura e à exportação do produto. O elemento-chave contratado para pleitear as reivindicações dos exportadores de café, junto ao govêrno é um conhecido homem público, que estaria percebendo cêrca de Cr$ 400 mil por mês, pelos seus serviços.

Camelô protegido

O sr. Levi Neves, deputado estadual pela Guanabara, não está conseguindo apoio dos seus colegas para um projeto que deseja apresentar, cuja finalidade é legalizar o comércio dos "camelots" de rua. Alegando que esse comércio deve ser protegido porque é feito por gente pobre, o sr. Levi exigiria somente que fôsse mantida uma distância de cinco metros entre os "camelots" operando nas calçadas da cidade.

A conjuntura

OS PROPÓSITOS do govêrno de ter um plano global de desenvolvimento e um esquema financeiro de contenção do processo inflacionário estão a esta altura sob o perigo de não se concretizarem. Em princípio o esquema financeiro, elaborado pelo ministro da Fazenda, sr. Miguel Calmon, não encontrou receptividade no Conselho de Ministros, onde foi chamado de "frondizista", ficando a deliberação transferida para um futuro indefinido. Enquanto isso, não há providências à vista, no Congresso, com o objetivo de fazer aprovar a reforma tributária que lá está desde o ano passado. A experiência ensina que a não aprovação de medidas de tal natureza concomitantemente com o orçamento federal, não surtem o efeito desejado. Sob o ponto-de-vista cambial, continua a deterioração: o Govêrno foi levado a transferir para o "Federal Reserve Bank" o saldo da reserva ouro, não gravada, que se encontrava no Rio de Janeiro, no valor de 60 milhões de dólares com o que pôde levantar créditos equivalentes em bancos privados. A exportação está longe de corresponder, sendo de notar que, em setembro, a Colômbia exportou mais café que o Brasil e, em outubro, as perspectivas de colocação estão em tôrno de 1,6 milhão de sacas. Entende-se, porém, que não havendo crédito no exterior, o problema cambial baixa a segundo plano e tôdas as medidas devem se voltar para a situação financeira interna, onde medidas positivas poderão contribuir para o levantamento do crédito no exterior. Chegamos ao fim do ano, pràticamente, sem um "rush" de produção industrial, acentuando-se a idéia de que a crise econômica preocupa tôdas as camadas que se empenham em soluções sem uma necessária coordenação. O ministro da Fazenda, por todos os meios ao seu alcance, procura evitar novas emissões, mas o deficit de caixa do Tesouro Nacional é um fator imperativo, sob pena de se fazerem sentir graves repercussões sôbre a economia privada; o atraso de contas de govêrno desorganiza, forçosamente, os esquemas financeiros dos fornecedores. A iniciativa privada olha apreensiva para a evolução do problema do salário-mínimo: se êste fôr decretado antes do pagamento do 13.º mês, onerará os encargos salariais num total estimado em 85 bilhões de cruzeiros, insuportável sobretudo para as pequenas e médias emprêsas, que, lutam com as limitações do capital de giro e não há facilidades de crédito bancário que possibilitem pronta compensação. As tendências a curto e médio prazo estão muito na dependência da efetiva disposição do govêrno no sentido de regularizar os têrmos.

R.P.

Só por concurso

O Estado da Guanabara está exigindo agora a realização de concursos para o cargo de tesoureiro nas Coletorias do Estado. Esse é um dos primeiros passos concretos para contornar o problema do empreguismo público na Guanabara.

Verbas políticas

Desequilíbrio — A distribuição das verbas políticas disponíveis para cada deputado estadual da Guanabara está desequilibrada. Alguns legisladores contam com somas para aplicar muito acima dos seus projetos. Outros tem quantias irrisórias que, raramente atingem Cr$ 800 mil.

COMPANHIA NACIONAL DE NAVEGAÇÃO COSTEIRA
AUTARQUIA FEDERAL
AVISO
Concorrência Pública N.º S.V. 3-62
(Venda de Tambores de Ferro, Usados)

Chama-se a atenção dos interessados para o edital desta concorrência, que está publicado no "Diário Oficial" (Estado da Guanabara — Parte I), edição de 31-10-62, fôlha — 23.489.
Quaisquer informações serão prestadas na Divisão de Compras, na Av. Rodrigues Alves, 303.

Rio de Janeiro, 5 de novembro de 1962
RAUL FERRAZ NOGUEIRA
Chefe da Divisão de Compras

ANTIGUIDADES
Compram-se pratarias, porcelanas, cristais, jóias e móveis de jacarandá ou cedro. Pagamos o valor de antiguidade. — CASA ANGLO-AMERICANA DE ANTIGUIDADES LTDA Rua Gago Coutinho, 73 — Largo do Machado — Tel.: 25-0618

Para vender mais no Natal

Comércio quer adoção do nôvo salário-mínimo até dezembro

O ministro da Fazenda, sr. Miguel Calmon, está sendo pressionado pelos representantes das classes comerciais para que o govêrno conceda os novos níveis de salário-mínimo, antes do dia 25 de dezembro próximo. A reivindicação do comércio se baseia no desejo dêsse setor de aumentar a capacidade aquisitiva da população por ocasião do Natal que se aproxima.

Por outro lado, as autoridades consideram difícil o atendimento dêsse desejo do comércio, porque a medida criaria um sensível agravamento da atual situação financeira do país que já é séria em conseqüência do compromisso oficial de financiar o 13º salário. Sabe-se que só a agência do Banco do Brasil de São Paulo já solicitou recursos de 60 bilhões de cruzeiros, para atender a tal financiamento naquele Estado.

MINISTROS DEBATEM

A pressão que está sendo exercida pelo comércio está fazendo com que o Conselho de Ministros dê prioridade ao assunto. A fim de ser obtida uma solução conciliatória, o ministro do Trabalho está conferenciando com o ministro Celso Furtado e com o ministro Miguel Calmon. As decisões estão sendo coordenadas também com o ministro de Indústria e Comércio, sr. Otávio Dias Carneiro, que vem mantendo, por sua vez, entendimentos com as classes produtoras sôbre a data de aplicação do salário-mínimo, de acôrdo com a melhor conveniência das entidades privadas e das autoridades financeiras.

INDUSTRIA CONTRA

Entretanto, a reivindicação das classes comerciais não é compartilhada pelos representantes da indústria. Os industriais desejam retardar, o mais possível, a adoção dos novos níveis salariais. Contràriamente ao caso do comércio, não podem neutralizar, a curto prazo, o aumento nos seus custos de produção, através de vendas mais vultosas por ocasião do Natal. Além disso, não obtiveram, ainda, os financiamentos do govêrno para cobrir a primeira fase do nôvo nível salarial que, só em São Paulo, deverá atingir a um adicional de 56 bilhões de cruzeiros nas fôlhas de pagamento da indústria.

Em todo o Brasil, o ministro do Trabalho calcula que o gasto adicional dos vencimentos alcance a 100 bilhões de cruzeiros.

Volta com resultados o presidente do BNDE

Chega hoje dos Estados Unidos o sr. Leocádio Antunes, presidente do Banco Nacional de Desenvolvimento Econômico, que manteve entendimentos com os diretores do Banco Interamericano de Desenvolvimento, naquele país, para a concessão de novas linhas de crédito ao Brasil. O sr. Antunes tratou, também, de uma prorrogação do IV Acôrdo do Trigo, junto ao AID (Agência Internacional de Desenvolvimento), de pelo menos três anos.

Antecipando o retôrno do presidente do BNDE, o Banco concedeu, anteontem, dois novos e importantes empréstimos, no total de quase Cr$ 400 milhões. Os recursos se destinarão à indústria de construção naval, no Estado do Rio, e à indústria agrícola no Rio Grande do Sul.

ENTENDIMENTOS

Além das conversações com os diretores do BID e do AID, o sr. Leocádio Antunes conferenciou com os representantes dos mais importantes órgãos financeiros oficiais e particulares dos Estados Unidos, como o Federal Reserve Bank, First National Bank of Boston, Eximbank, Fundo Monetário Internacional e Chase Manhattan Bank. A finalidade dos encontros foi a de tratar de novos recursos financeiros para o BNDE e, simultâneamente, estabelecer entendimentos preliminares para a prorrogação de outros compromissos financeiros do govêrno federal. Também foi pesquisado pelo sr. Antunes, a viabilidade de novas linhas de crédito para as importações brasileiras, especialmente junto aos organismos de crédito particulares.

OS FINANCIAMENTOS

Os financiamentos assinados anteontem no BNDE são os seguintes:

1 — Cr$ 36.000.000,00 para a ampliação de indústria de implementos agrícolas, localizada em Carazinho, no Rio Grande do Sul. O beneficiário do financiamento será a emprêsa "Fritz-Reichest S. A."

2 — Cr$260.000.000,00 para a ampliação dos estaleiros de Niterói. A emprêsa beneficiada é a "Companhia de Comércio e Navegação".

Zinco já é brasileiro

Já foi iniciada no Brasil a produção de zinco com processo inteiramente nacional: matérias-primas e técnica.

A capacidade inicial da produção é da ordem de 20 toneladas por dia mas até o ano vindouro deverá estar duplicada. Com a primeira etapa, porém, a economia de divisas anual já é de, aproximadamente, US$ 2 milhões.

É FLUMINENSE

As instalações industriais de produção de zinco estão situadas no município fluminense de Itaguaí.

O processo de operação é o da hidrometalurgia, que admite o aproveitamento de minérios silicatados, cuja ocorrência é abundante no Brasil.

A matéria-prima utilizada em maior escala é a calamina (silicato de zinco), estraídas das jazidas de Januária e Vasante, em Minas Gerais, cujas reservas são calculadas em mais de seis milhões de toneladas de zinco metálico.

Eletricidade precisa de obras urgentes

Para não haver carência de energia elétrica nos principais centros consumidores industriais do país, há tôda a urgência de serem completadas as obras que se realizam em diversos cursos d'água. Em hipótese negativa, haverá grave risco de paralisação industrial e de racionamento de eletricidade.

Os principais empreendimentos a serem concluídos são:

1 — Usina de Ponte Coberta, da Rio Light;

2 — Usinas da Uselpa (Usinas Elétricas do Paranàpanema) e da Cherp (Companhia Hidrelétrica do Rio Pardo) como as de Jurumirim, Barra Bonita, Limoeiro, Euclides da Cunha, Limoeiro, Bariri, Graminha e Chavantes;

3 — Instalação das unidades restantes da usina de Peixoto;

4 — Conclusão de usina de Furnas.

OUTRAS OBRAS URGENTES

A opinião sôbre o assunto é oficial. Parte do Ministério de Minas e Energia que não se contenta com dar prioridade àquelas obras, mas recomenda, ainda, urgência para outras unidades, como a construção da usina têrmo-elétrica da Guanabara e a usino hidrelétrica do Funil do Paraíba, ambas as obras a cargo da Chevap (Companhia Hidrelétrica do Vale do Paraíba).

Transportes marítimos e seus problemas

Marítimos vetam dragas estrangeiras

Em face das nossas denúncias a propósito da vinda, para o Pôrto do Rio de Janeiro, de mais dragas estrangeiras, recebemos a visita, em nossa redação, do líder sindical sr. Índio Vilas Boas, do Sindicato de Práticos e Mestres Arrais, que, falando à nossa reportagem, nos informou sôbre diversos fatos graves que vêm ocorrendo no setor marítimo.

Informou-nos aquêle líder que, com relação à vinda de tais dragas estrangeiras, os diversos sindicatos de marítimos já fecharam a questão — elas não virão.

Referindo-se à nossa denúncia, disse-nos ainda o sr. Índio Vilas Boas que foram os próprios sindicatos que congregam as diversas categorias de operários marítimos e navais que tomaram a iniciativa do combate a êsse tipo de facilidade até agora concedida a firmas estrangeiras, sem necessidade alguma e com prejuízo para o Brasil.

Já em 27 de setembro de 1960, vários sindicatos encaminhavam uma exposição de motivos aos ministros da Viação, da Marinha e do Trabalho, ao diretor de Portos e Costas, ao presidente da Comissão de Marinha Mercante e ao diretor geral do Departamento Nacional de Portos, Rios e Canais, denunciando estas e outras irregularidades.

Essa exposição de motivos que tomou o número 145/60,

(Conclui na 3ª página)

SEBASTIÃO JOSÉ FRANÇA DOS ANJOS — LUIZ LYRA — AYRTON CARVALHO JUNQUEIRA — RAFAEL JOSÉ FRANÇA DOS ANJOS — ALIF PALIS
ADVOGADOS
Escritório: Rua Senador Dantas, 117 — 14.º andar
Grupos 1431/32 — Telefone: 52-3372

Turismo na Europa é indústria de primeira

O impacto das receitas provenientes do turismo nos balanços de pagamentos de várias nações é o tema central de um relatório que acaba de ser preparado em Paris pela Organização de Cooperação e Desenvolvimento Econômico da Europa, sôbre o crescimento do turismo nos 20 países componentes dessa entidade.

Na Itália, por exemplo, o turismo contribuiu para a quase totalidade do "superavit" de sua balança de pagamentos (US$ 543 milhões). Na Espanha, a receita do turismo mais do que equilibrou o "deficit" comercial de 300 milhões de dólares. Na França, o turismo foi a segunda fonte de renda das indústrias de exportação.

AMERICANOS NA EUROPA

Pela primeira vez em 10 anos, porém, os americanos ficaram menos tempo na Europa, visitaram menos países e gastaram menos dinheiro.

Isso talvez seja o resultado da exportação do presidente Kennedy: "viaje dentro da América", das bombas de plástico dos terroristas franceses ou argelianos e dos maiores atrativos oferecidos pelas Índias Ocidentais e pelo Pacífico.

Pelo menos 5 milhões e 400 mil norte-americanos, não obstante visitaram a Europa, no ano passado

BRASIL

O relatório não faz referência ao Brasil nem a outros países da América Latina.

Entre nós, porém, continua sendo matéria ignorada o turismo, interno ou do exterior. Não há publicidade inteligente, as organizações oficiais são inoperantes, a iniciativa privada não se interessa pelo assunto.

Dificuldades enormes são interpostas ao turista estrangeiro. Um esfôrço bem intencionado poderia canalizar para o Brasil um apreciável volume de divisas, das quais o país anda bem necessitado.

CAIRU S. A.
ADMINISTRAÇÃO DE BENS E PARTICIPAÇÕES
ASSEMBLÉIA GERAL EXTRAORDINÁRIA
CONVOCAÇÃO

São convidados os senhores acionistas da "CAIRU S/A ADMINISTRAÇÃO DE BENS E PARTICIPAÇÕES" para, reunidos em Assembléia Geral Extraordinária, às 15 horas, do dia 26 de novembro de 1962, na sede da Sociedade, na Rua Sete de Setembro n.º 92 — 2.º andar, nesta cidade, tomarem conhecimento, sôbre ela deliberando, de uma proposta da Diretoria, com parecer favorável do Conselho Social, e assuntos gerais.

Rio de Janeiro, 16 de novembro de 1962.

Jorge Franck Geyer

LÓIDE BRASILEIRO
PATRIMÔNIO NACIONAL
RUA DO ROSARIO N.º 1
FRETE E PRAÇAS — TEL. 31-3329
PASSAGENS TÉRREO — TEL. 31-3304
INFORMAÇÕES — TEL. 31-3342

LINHA PARA O NORTE
RIO TOCANTINS
Sairá para:
Vitória — Ilhéus — Salvador — Maceió — Recife — Fortaleza — São Luís e Belém

LINHA AMERICANA SAIDAS DO RIO
GUANABARA
Sairá a 19 do corrente para: Vitória — Trinidad — San Juan e Nova Orleans

AVISO
Qualquer alteração nas datas de saídas dos navios será publicada neste local.

CIA. NAC. DE NAVEGAÇÃO COSTEIRA
AUTARQUIA FEDERAL

ESCRITÓRIO CENTRAL — Avenida Rodrigues Alves, 303-331 — Tels.: 43-2424 e 23-2211 — AGÊNCIA DE FRETES — Rua São Francisco da Prainha, 10 — Tel.: 23-5542 — AGÊNCIA DE PASSAGENS — Rua Senador Cabral, 85 — Tel.: 23-5542 — ARMAZÉNS (entrega e recebimento de cargas) — Cais do Pôrto — Telefones: 43-4122 e 43-5072 — ARMAZÉM 13-A — Cais do Pôrto.

NOTA — Mantemos o tráfego mútuo para os portos além Belém com o SNAPP.

SUL
«ARARANGUÁ»
(MISTO)
Sairá para:
SANTOS, RIO GRANDE e PORTO ALEGRE

NORTE
«ITAQUATIÁ»
(MISTO)
Sairá para:
SALVADOR e ARACAJU

OBSERVAÇÃO: As cargas serão recebidas até a antevéspera da saída do vapor.

mamadeira PYREX*

Perfeita esterilização! Suporta as mais altas temperaturas, sem rachar ou trincar, ficando perfeitamente esterilizada. Mais econômicas, as mamadeiras PYREX duram muito, muito tempo! Experimente...

A tampa protetora impede que as mãos toquem o bico até o momento de ser utilizada. O anel plástico garante segurança contra vazamentos: pode ser transportada em viagens, visitas etc.

Muito mais prático! Prepare várias mamadeiras PYREX de uma vez, armazenando-as na geladeira. Depois, é só aquecer. Menos trabalho... mais tempo disponível para cuidar do bebê, da casa e de você mesma.

Formato especial simplifica a limpeza e impede que escorregue das mãos. A graduação em centímetros cúbicos auxilia o contrôle alimentar do bebê. E facilita as tarefas da mamãe.

* PYREX é marca de indústria e comércio, registrada e de uso exclusivo da Corning Glass Works, U.S.A., e de sua associada no Brasil, a Cia. Vidraria Santa Marina.

PRODUTO DA CIA. VIDRARIA SANTA MARINA
CAIXA POSTAL 3381 — SÃO PAULO

"BARNABÉS" PARAM AMANHÃ: REUNIÃO MONSTRO CONTRA "TREM DA ALEGRIA"

DC nos Clubes

R. DE MELLO

Mauá escolherá sua "Senhorita-Modêlo"

O Clube Esportivo Mauá viverá, hoje, uma de suas mais festivas noites, com a apresentação de mais uma etapa da promoção do DIARIO CARIOCA e das Casas Neno de Niterói, Senhorita Modêlos, uma iniciativa que vem granjeando os maiores aplausos de tôda a sociedade fluminense. Estarão desfilando, com os trajos de Confecções Vilela, as srtas. Vera Lúcia Acácia, Sônia Maria Barroso da Silva, Alede Caetano, Luísa Ires Rosa, Denise Isabel Amaral Ferreira, Telma Guimarães, Sheila Soares Lopes, Maria do Carmo Figueiredo Neves e Janice Michelson Leite, concorrendo pelo direito de defender o tradicional clube gonçalense na final da promoção, a se realizar brevemente no Clube Central.

As 21 horas, os acordes iniciais do conjunto de Francavila marcarão o início de mais êsse desfile de elegância, graça e beleza, que vem, há alguns meses, monopolizando as atenções de todos os clubes do nosso Estado.

CINDERELA É MARILZA

Em uma noite muito concorrida, o Humaitá A. C. apresentou a festa intitulada "Baile da Cinderela", quando foi escolhida a "Cinderela"-62, srta. Marilza Guaraldi, que desfilando juntamente com as srtas. Lúcia Rios, Sônia Garius, Sueli Amarantes Freitas e Célia Regina de Carvalho conquistou a preferência do júri elegendo-se para o ambicionado título.

A comissão julgadora foi constituída por sra. Elvira Vilela, proprietária das Confecções Vilela; sra. Aluísio (do Salão Mon Cherri), cronistas Cileia Régia e Vital dos Santos e, finalmente, o representante do DIARIO CARIOCA sr. Paulo Vasquine. O "mestre de cerimônia" foi o jovem, recém-eleito vereador, Mário Bagueira (ainda em fase de agradecimentos aos eleitores).

A vencedora Marilza Guaraldi (que já foi a segunda colocada em "Sinhàzinha"-62) declarou ao DC estar muito satisfeita com a sua vitória, tendo sido mesmo uma de suas maiores alegrias em sua bela existência de 17 primaveras.

Anotamos nessa animada noite a presença da sra. Edna Pacífico Homem, sempre acompanhada pela sua genitriz sr. e sra. Ismael Vilela, sr. e sra. João Fares etc.

• • •

RAINHA DOS CLUBES EM SÃO GONÇALO

Estêve excelente a promoção do cronista Airton Guimarães, sábado, no Mauá, quando foi escolhida a "Rainha dos Clubes de São Gonçalo" — Araci Pinheiro. Com as mais credenciadas representantes das diversas agremiações de São Gonçalo, entremeando os acordes do Conjunto Musical Marabá, num desfile elegante, Airton Guimarães recebeu, dentre outros: Edna Pacífico Homem (elegante e "bem" acompanhada); Lauro Sepúlveda (o mais elogiado); o casal Ismael Vilela; cronistas Carlos Ruas, Marlet Mirian e Osvaldo Elias; a estrelinha Alice Cavalcanti; sra. Cristina Lima Dutra e Quirino de Oliveira. Digno de nota a cortesia dos promotores.

• • •

NOTÍCIAS DE TERESÓPOLIS

Wilson Struchk e Délcio Monteiro, na direção do Várzea Clube de Teresópolis, vem revolucionando o setor social. A última promoção varzeana que contou com a participação da orquestra "Cassino de Sevilla" obteve estrondoso sucesso. A dupla de diretores movimentou, também, a noite serrana apresentando a cantora Angela Maria que congregou tôda a sociedade serrana nos salões do "pingüim" teresopolitano.

• • •

GASTÃO "EMBAIXADOR DA POESIA"

Através de uma promoção da la Dama do Estado, sra. Maria da Conceição Carvalho Janoti, o poeta Gastão Neves (que vem de recente sucesso em Portugal) percorrerá, como "embaixador da poesia", várias cidades do Estado. A sociedade niteroiense deverá ouvir o poeta de Teresópolis no Teatro Municipal, nos primeiros dias de dezembro, o mesmo acontecendo em Campos, Friburgo, Petrópolis e Teresópolis.

Marilza Guaraldi, nova "Cinderela"-62 do Humaitá eleita sábado em uma bonita festa

"Nem todos têm oportunidade que êsses — da foto — tiveram, encontrando uma Escola, a Sociedade Pestalozzi, dirigida por particulares, para se recuperarem. A maioria vive nas ruas, sem terem um local para se recolherem, afirma o juiz de menores

NITERÓI — Uma concentração monstro será realizada amanhã na Associação Comercial, às 14 horas, do funcionalismo público patrocinada pela sua associação de classe, o FASPERJ.

Segundo o sr. Hélio Drumond Flanklim, os "barnabés" protestarão: contra o "panamá"; contra a elevação astronômica de vencimentos de determinadas carreiras, em detrimentos das demais; protesto contra criação de cargos, no IPS, e aumento geral da classe na base mínima de 15 mil cruzeiros.

POLÍCIA MILITAR VAI

As Associações dos Sargentos e Subtenentes da Polícia Militar já anunciaram que comparecerão à reunião do FARPERJ. Anunciaram que a classe está solidária com o funcionalismo público em geral, e que também, deseja ver seus quadros reestruturados. Salientaram ainda, que estão pedindo aos seus companheiros o comparecimento em massa à reunião.

PARA TUDO

Fontes oficiais das diversas carreiras do funcionalismo público afirmaram ao DIARIO CARIOCA, que "todo o funcionalismo pára hoje". Frisaram que "piquetes" trabalharão em frente às diversas repartições públicas. O funcionário que não comparecer à reunião da Associação Comercial, segundo as mesmas fontes será considerado "traidor da classe".

USPERJ TAMBÉM

O presidente da União dos Servidores Públicos declarou ao DC que, sua entidade se solidariza integralmente com o FASPERJ e, está solicitando a todos os seus associados que compareçam em massa à concentração de amanhã. O sr. José Raimundo acentuou que apresentará um memorial de reivindicação na reunião, dividido em 10 itens:

1 — Classificação geral;

2 Aumento na base de 60%;

3 — Aumento do salário-família, para dois mil cruzeiros;

4 — Gratificação de salubridade para contínuos e serventes;

5 — 13º mês para todo o funcionalismo;

6 — Extinção de cargos desnecessários;

7 — Protesto contra os atuais desmandos no IPS;

8 — Instauração de inquérito do IPS contra atos poucos recomendáveis da atual diretoria;

9 — Adoção de medidas tendentes a evitar sangrias no Erário público;

10 — Recolhimento a Caixa Econômica Federal, das consignações descontadas;

"Blitz" movimenta política

Continuando na campanha de combate ao lenocínio em Niterói que só assim, entende os policiais, estão replicando a atitude dos deputados e governador, responsáveis pelo "Panamá", aprovado pela Assembléia Legislativa, que vem abalando todos os princípios de moral — os policiais da Delegacia de Plantão, tendo a frente o delegado Roulien Pinto Camilo, moveram uma verdadeira "blitz" contra as casas de lenocínio, em seu último plantão, prendendo mais de uma centenas de "mundanas" (foto). Durante a apreensão das "mariposas", a Secretaria de Segurança viveu uma de suas noites mais movimentadas, com deputados e representantes de políticos, principalmente do Palácio do Ingá, que ocorreram aquela Delegacia para tolherem a ação dos policiais, o que não lograram êxito, a fim de não serem autuados os transgressores da lei. Na foto, também, as armas apreendidas durante a "batida"

Abrigos podem fechar as portas: CJ não paga

NITERÓI — O juiz de Menores Admario Alves de Mendonça enviou ofício ao presidente do Tribunal de Justiça expondo a situação dos orfanatos e demais abrigos de menores do Estado do Rio, prestes a fechar suas portas.

Informou o magistrado que o govêrno está atrasado no pagamento das subvenções e os fornecedores dos abrigos ameaçam suspender o fornecimento de gêneros. Acrescentou que terá de mandar as crianças de volta para seus pais ou responsáveis, embora comprovadamente pobres e sem condições para sustentá-las.

Continua o Torneio de F. de Areia

NITERÓI — Conquistando mais uma bela vitória, o quadro do São Paulo venceu o Lara Vilela pelo escore de três a um, em mais uma etapa da promoção do DIARIO CARIOCA.

A equipe comandada por Kanela, logo nos primeiros minutos, deixou bem clara a sua superioridade, com o trio José Carlos, João · Kanela se entendendo maravilhosamente.

QUADROS E JUIZ

O quadro vencedor formou com Paulo; Carlinhos, Cacau, José Henrique e Kanela; Paulo César, João, Nenel, José Carlos e Carlinhos II.

Os perdedores alinharam com Jaci; Álvaro, Jerônimo, Benedito e Nélio; Sérgio, Adalto, Carlos Augusto, Arnaldo e José Vidal.

A arbitragem foi comandada por Hélcio Nunes Pinto, com ótima atuação.

Moradores de São João sem água

Apesar das constantes reclamações, os moradores da Rua Luís Sobral, Lote 14 — São João de Meriti, continuam há dois meses sem água em suas casas. Muitos resolveram recorrer ao prefeito do município, sr. Ário Teodoro que, ao receber a comissão procurou contornar a situação; alegando que conhecia o problema, entretanto, a falta de dinheiro para pagar o transporte das bombas de sucção que foram enviadas para consêrto, lhe impedia de solucioná-lo. Urge, uma providência, clamam os moradores da citada rua e de outras do município.

Política no E. do Rio

REPRESENTAÇÃO FEDERAL E ESTADUAL DOS PARTIDOS: Segundo os últimos levantamentos feitos, com base nos resultados oficiais fornecidos pelo TRE, exceto quanto aos municípios de Caxias e Nova Iguaçu, ainda sujeitos a correção, será a seguinte a composição partidária das representações fluminenses: deputados federais — PTB, 8; PSD, 5; UDN, 3; Renovação Federal, 3; PSP, 2. Deputados estaduais: PTB — 13; PSD — 12; PSP — 8; UDN — 7; PDC — 5; Partido Republicano — 5; PTN — 4; MTR-PL — 3; Socialista — 3; Social Trabalhista — 2; PRP e PRT — nenhum.

DEPUTADOS FEDERAIS ELEITOS — Segundo as últimas informações obtidas, são os seguintes os 21 deputados federais eleitos no Estado do Rio:

PTB — Eddsio Nunes — Bocaiuva Cunha — Paiva Muniz — Augusto De Gregório — Geremias Fontes — Hely Ribeiro Gomes — Afonso Celso-Ribeiro de Castro e Ário Teodoro; PSD — Amaral Peixoto — José Pedroso — Mário Tamborindeguy — Getúlio Moura e Daso Coimbra; UDN — Adolfo Oliveira — Raimundo Padilha e Edilberto de Castro; Renovação Federal — Demistóclides Batista — Tenório Cavalcanti e Roberto Saturnino; PSP — Adão Pereira Nunes e Emanuel Waisman.

•

CURIOSIDADE: BANCADA SÍRIO-LIBANESA É A MAIOR — Interessante coincidência, observada nas últimas eleições, é o elevado número de deputados estaduais descendentes de sírio-libaneses, num total de 13 parlamentares, representando 25 por cento da Assembléia.

Constituem o que já se convencionou chamar "bancada sírio-libanêsa" os srs. Michel Salim Saad — José Antônio Saad — João Kifer Neto — Jamil Sabrá — José Kezen — José Hadad — José Saly — Amil Reichad — Jorge Bedran — Jorge Sessim David — Simão Mansur — Tanus Alexandre e Calixto Nami Kalil. Distribuídos pelo PTB, PSD, PSP, UDN, PDC e PR.

Uma anedota, a que o sr. Simão Mansur dava curso, corria nos meios parlamentares: "A bancada sírio-libanesa vai se reunir para tomar providências. Não pode consentir que o sr. Badger Silveira, "um estrangeiro", governe o Estado do Rio..."

Vereadores tentam evitar "panamá" do presidente

NITERÓI — Um grupo de doze vereadores, tendo à frente o trabalhista Jorge Cúri, fêz aprovar na Câmara de Niterói, resolução estabelecendo que os atos de admissão ou aposentadoria de servidores do Quadro Legislativo terão de ser assinados por todos os membros da Comissão Executiva.

Informou o sr. Jorge Cúri que a medida teve por objetivo evitar que o atual presidente, sr. José Pais, reeleito vereador, negocie com os demais recém-eleitos sua recondução à presidência, através de sucessivas aposentadorias e nomeações de novos servidores.

O presidente da União Fluminense dos Estudantes, acadêmico Marcos Clemente César Filho, emitiu comunicado informando que a classe estudantil está atenta para protestar contra qualquer tentativa da Câmara de Niterói no sentido de fixar, também o seu "trem da alegria", conforme é da tradição do legislativo niteroiense.

Notícias dos Municípios

MIRACEMA (Do correspondente Carlos Augusto) — Os advogados de Miracema entraram em greve pelo fato dos juiz e promotor não residirem na Comarca, afirmando que a greve consiste em recusar, o patrocínio de causas relativas à Justiça Gratuita. Prometem os advogados estender a recusa à tôdas as demais causas, se dentro de poucos dias, as autoridades competentes não obrigarem os drs. juiz de Direito e promotor de Justiça morarem em Miracema, conforme determina a lei. As entidades de classe, Associação Comercial e Industrial, Rotary Club e a Federação dos Estudantes de Miracema, e outras mais, já enviaram ofícios à Corregedoria e à Procuradoria da Justiça do Estado, solicitando as providências necessárias ao caso, pois êstes senhores comparecem raramente à Comarca, não dando assistência ao povo e os advogados desta terra.

SILVA JARDIM — A população de Silva Jardim aguarda promessa feita pelo govêrno estadual, de abastecer o município com energia proveniente de Rio Bonito. A fôrça e luz local são péssimas.

MACAÉ — Os funcionários da Superintendência de Águas e Esgotos de Macaé não trabalharão mais aos sábados. A decisão foi tomada pelo Secretário de Obras, coronel José Couto do Nascimento.

Pôrto de Niterói será reaparelhado em 1963

NITERÓI — O pôrto de Niterói, que não é dragado há cinco anos, continua sem poder receber navios de grande porte, com deficiência portanto, para atender às necessidades de exportação e importação das classes produtoras fluminenses.

Falando à reportagem, o sr. Celso Campos, superintendente do pôrto, informou que até o fim do ano espera contar com os serviços da draga "Espírito Santo", a única que opera em locais de tabatinga. Com isso, será resolvido o grande problema do pôrto, que até agora só proporciona a atracação de navios de no máximo 22 pés de calado.

REAPARELHAMENTO

Depois de adiado por dois anos, voltou a ser programado para 1963 o reaparelhamento do pôrto de Niterói, pelo Departamento Nacional de Portos, Rios e Canais. A burocracia que impera nesse órgão vem impedindo a realização dessa esperada obra, destinada a dar condições de progresso e desenvolvimento àquela repartição.

O sr. Celso Campos revelou que até dezembro já deverá ter sido publicada no Diário Oficial da União a portaria autorizando a realização das obras do reaparelhamento. Dentre elas constam: a construção de mais um armazém, pavimentação total da área do cais, construção de cisterna com capacidade para 800 mil litros d'água, instalação do parque madeireiro, colocação de mais dois guindastes de 5 toneladas e ampliação do cais em mais 450 metros.

Verba federal no BB há mais de um mês

NITERÓI — O gabinete do secretário Pedro Simão informou que o govêrno federal colocou à disposição do Ministério de Educação e Cultura, na agência do Banco do Brasil, em Niterói, a importância de 81 milhões de cruzeiros. O dinheiro que se destina à aquisição de material escolar, a ser distribuído pela Secretária de Educação, conforme convênio realizado entre o Estado e a União, foi depositado há mais de um mês, e até hoje o MEC não providenciou sua retirada.

Flagrantes do DC

ENTREGA DO MEMORIAL DA POLÍCIA NOVAMENTE ADIADA: AMANHÃ — Ficou para amanhã, a entrega do memorial de reivindicações da Polícia ao governador. É informação do delegado Agra Lopes, integrante da comissão reivindicatória. Acrescentou que o portador do memorial será mesmo o deputado Nicanor Campanário.

Disse, também, o sr. Agra Lopes, que o líder do govêrno na Assembléia, deputado José Sali, declarou-se favorável à equiparação dos vencimentos dos delegados aos dos promotores de segunda entrância.

• •

ENFERMEIROS QUEREM GANHAR MAIS — Enfermeiros e auxiliares efetivos de Niterói e São Gonçalo estão reivindicando aumento de vencimentos para 20 mil cruzeiros. Ganham atualmente 15 mil a 16 mil e 500 cruzeiros. Exigem, ainda, regularização do pagamento dos contratados, há 8 meses atrasados.

Dizendo que suas famílias estão passando fome; os enfermeiros e auxiliares afirmaram sua disposição de iniciar greve geral, se o govêrno não os atender. Pacientes internados no Sanatório "Azevedo Lima" estão solidários com os enfermeiros.

NIVEL UNIVERSITÁRIO RECUSOU ABONO: MOÇÃO — A Comissão dos Funcionários de Nível Universitários, reunida na sede da Associação Odontológica Fluminense, em Niterói, aprovou moção de repulsa à pretensão do govêrno estadual, de conceder abono provisório de 15 mil cruzeiros ao funcionalismo. Distribuíram nota nêsse sentido.

MÉDICOS PATROCINARÃO CONFERÊNCIA — A Associação Médica Fluminense vai patrocinar uma conferência do sr. Daphinis Ferreira Souto, no próximo dia 23, em sua sede. O tema será: "Aplicação da livre escôlha na Petrobrás". Haverá debates entre os assistentes e o conferencista.

MANUFATORA E CANTO DO RIO DECIDIRÃO TÍTULO JUVENIL — As equipes de futebol juvenil do Manufatora e do Canto do Rio disputarão hoje a primeira partida da série "melhor de três", pela decisão do título niteroiense daquela categoria. O jôgo terá início às 9,30 horas, no campo do Manufatora. O juiz será o sr. José Silveira, auxiliado pelos "bandeirinhas" José Luís Enes e Júlio Fázio.

Filgueiras tem Associação de Ex-Alunos

NILÓPOLIS — O Instituto Filgueiras, aproveitando a data do aniversário da Proclamação da República, inaugurou a associação dos seus Ex-Alunos. A diretoria provisória, ficou assim constituída, presidente dr. Salvador Sarmieri, prof. Cláudio de Oliveira, João Batista Chagas, Josué Ferreira de Araújo. Na ocasião foi coroada a rainha desta instituição srta. Aparecida Valdevide de Oliveira. Parabéns do DC por mais esta iniciativa dêste brilhante diretor dr. Josué Filgueiras.

Periscópio

1 Os médicos formados em 1938, pela Faculdade Fluminense, programaram um jantar, para o próximo dia 3, com a finalidade de homenagear o prefeito eleito em Niterói, sr. Sílvio Picanço, no restaurante do Cassino Icaraí. O prefeito eleito, também, é da turma de 38.

-•-

2 Várias irregularidades estão se verificando na Assembléia Legislativa, no que tange a aprovação de pagamentos. Estão sendo autorizadas "contas" de veículos "fantasmas", principalmente do deputado Nicanor Campanário.

-•-

3 A Câmara Municipal de Niterói voltou ao cartaz, desta feita com a movimentação do atual presidente, vereador José Paez, que está tentando sua reeleição para a Mesa Diretora, no que não está encontrando ressonância. Os vereadores eleitos não estão apoiando a pretensão do sr. José Paez, por considerarem que êle tem em mente principalmente, manter a nomeação dos seus trinta afilhados políticos, nomeados no seu "testamento", dentre outras irregularidades.

-•-

4 Os vereadores derrotados, nesta última eleição, estão pressionando o prefeito de Niterói, sr. Dalmo Oberlander, a fim de mandar a Mensagem que cria uma série de sinecuras, em seu favor. Por outro lado, o sr. DO está sendo solicitado pelo sr. Sílvio Picanço para que não ultime o intento, que lhe criará problemas futuros.

-•-

5 O sr. Álvaro de Oliveira, candidato à presidência do Canto do Rio, tentou rever os contratos daquela agremiação esportiva, que regem a construção de sua nova sede, no que foi impedido pelo atual presidente, sr. Antônio Bastos. Acreditam os sócios-proprietários do Canto do Rio, que algumas irregularidades estão sendo escondidas pela atual diretoria.

-•-

6 Fontes acreditadas no Ingá informa que as ligações do deputado Nicanor Campanário não estão "lá muito bem", com o governador fluminense. Motivo: o parlamentar de Miracema defendia o "panamá" da Assembléia, advogando os interêsses do sr. C.J., agora, o governador deixou o deputado no "meio da estrada", inclusive, numa tentativa de vetar o "panamá".

-•-

7 Ao contrário do que se anuncia, o "panamá" já estêve, duas vêzes, no Palácio do Ingá, e voltou à Assembléia para ser refundido — tiraram itens e enxertaram-no, ainda mais.

EDIFÍCIO ITACOLOMI

Mais uma realização da IMOBILIÁRIA E INCORPORADORA OTTO MEINBERG S. A.

Adquira seu apartamento na Rua Presidente Pedreira n.º 147 — "Jardim do Ingá".

Sinal de apenas Cr$ 90.000,00.

Prestações de Cr$ 15.500,00 mensais.

Corretores no local ou na Av. Rio Branco, 131 — 5.º andar — Rio — Tels. 22-3822 — 42-2010.

que lhe oferece o BANCO MERCANTIL DE SÃO PAULO através de suas 189 Agências.

crédito pessoal
pagamento gratuito de contas particulares
cobrança eficiente e crédito imediato
financiamento de exportações e importações e
estabilidade nas linhas de crédito para o financiamento de vendas a 30 - 60 - 90 e 120 dias.

BANCO MERCANTIL DE SÃO PAULO
— O MELHOR SERVIÇO GLOBAL, AO MENOR CUSTO

TREM DESCARRILOU CAUSANDO PÂNICO E VÍTIMAS

Chapa de aço colocada no trilho seria causa

O trem de passageiro da Central do Brasil, de prefixo "SP-1", que ontem pela manhã, partiu de D. Pedro, com destino à São Paulo, teve três carros descarrilados sôbre a passagem Engenheiro Nicanor Pereira, de acesso à Estação de Olinda, no Estado do Rio.

Registraram-se muitos ferimentos graves e poucas esperanças de três vítimas sobreviverem. Dois dos carros eram os "M-134" e "P-39", que tombaram no leito da linha férrea impedindo por completo o tráfego de outros trens para aquela Estaçao. O outro, o de sigla 'PS-66' projetou-se pelo muro da estação ficando sua metade do lado de fora na Rua Governador Roberto Silveira principal via do bairro. A rêde aérea ficou totalmente destruída. A causa do desastre seria originada por uma chapa de aço colocada nos trilhos.

MINISTRO

O ministro da Viação compareceu ao local, bem como as autoridades competentes da Estrada de Ferro Central do Brasil. A composição tinha nove carros. Os três descarrilados ficaram destruídos. O maquinista nada sofreu embora alguns outros componentes da guarnição tenham ficado gravemente feridos.

O desastre ocorreu cêrca de 6 horas e 5 minutos da manhã. Atribui-se à causa do desastre a uma chapa de aço de 30 centímetros aproximadamente encontrada nos trilhos pelos engenheiros da Central, quando em perícia. Também foi pedida a perícia do Instituto de Criminalística das autoridades do Estado do Rio e do Estado da Guanabara para a confrontação das provas positivas que ocasionaram o descarrilamento.

ILESOS

O maquinista e os outros funcionários que viajavam na máquina condutora, nada sofreram. O chefe de bagagem do carro "Sl", Francisco Estêves, também conseguiu sair ileso.

Os que ficaram gravemente feridos são so principais componentes do carro "PS 66" da turma de equipagem São êles: Pedro Bizarria, Eurídes Monteiro e Heitor André. Os que receberam apenas leves ferimentos são os seguints: Júpiter Tavares, João B. da Silva, André Silva Filho.

BOMBEIROS

Três guarnições do Serviço de Salvamento do Corpo de Bombeiros do Pôsto de Campinho compareceram no local e conseguiram remover três passageiros que ficaram presos entre as ferragens e, que estão em estado gravíssimo no Hospital Carlos Chagas.

Tôdas as pessoas que viajavam no trem ficaram bastante feridas. Tão logo se verificou o acidente várias ambulâncias dos hospitais de Nova Iguaçu, Nilópolis, Carlos Chagas, Casas de Saúde particular do Estado do Rio, transportes coletivos, ocorreram em socorro das vítimas do desastre.

FERIDOS

No hospital de Nilópolis e Casas de Saúde, conseguimos apurar que cêrca de 26 vítimas foram medicadas naquele estado. São êles: Antônio Paulo de Lima, Osvaldo

(Conclui na 2ª página)

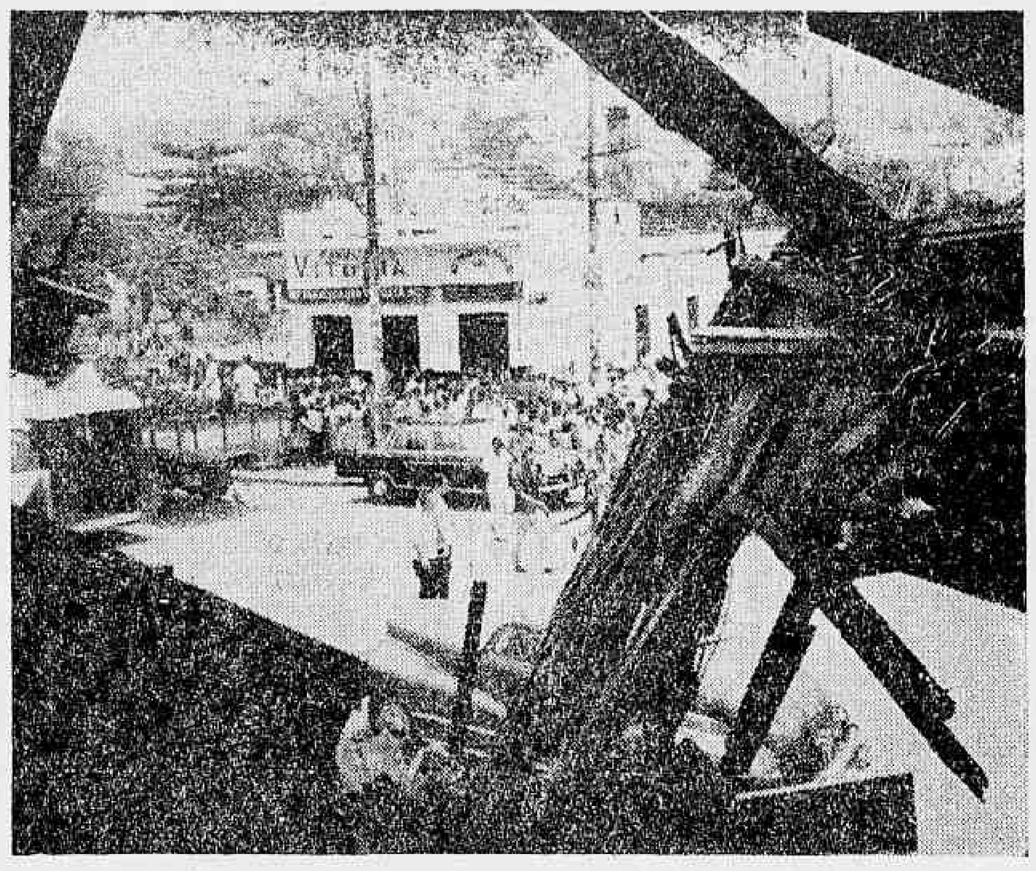

CURIOSOS — Momentos após o descarrilamento, grande número de pessoas acorreram ao local, sendo necessário o comparecimento de um choque do Exército para isolar o local

Diário do Forum

João Machado Mendes Filho no interior de sua residência, na Rua São Luís Gonzaga, 1.818, pela madrugada do dia 26 de setembro de 1961, após espancar brutalmente sua espôsa, Amélia Rodrigues Pereira Mendes, foi dormir calmamente no sofá na sala de visitas. O agressor já era acostumado a infringir maus tratos à companheira, tôdas as vêzes que chegava em casa embriagado. Desta vez, porém, o espancamento foi feito de forma mais violenta, deixando a vítima a gemer em cima da cama. Seu filho mais velho, que a tudo assistira, procurou, inutilmente, socorrer sua mãe, pois esta, não resistindo aos maus tratos falecera. De manhã, João providenciou o enterro, alegando que a morte fora natural. O ocorrido só veio ao conhecimento das autoridades em conseqüência do menor ter contado a um tio o que realmente se passara. O acusado compareceu à 1.ª Vara Criminal para ouvir as testemunhas Joaquim Oriente de Arruda, Jenir e João de Sousa Tomé, que nada esclareceram, porque nada sabiam, declarando terem ficado surprêsas quando souberam da morte de Amélia.

•

Os bacharelandos da Faculdade Brasileira de Ciências Jurídicas, por unanimidade escolheram para patrono o chanceler Santiago Dantas e como grande homenagem os professores ministro Roberto Lira, desembargador Guilherme Estelita e o criminalista Alvaro Mayrink da Costa. A solenidade será no dia 21 de dezembro, às 21 horas no recinto do Teatro Municipal.

•

Amanhã, segunda-feira, no 1.º Tribunal do Júri, Jorge Gonçalves Pereira, vigilante municipal, será julgado como autor da morte do colega Hélio Vieira, acontecido no dia 2 de abril de 1956, cêrca das 23 horas, no interior da casa n.º 278, da Rua Marquês de Oliveira, em Ramos. Hélio havia mandado sua espôsa embora e, esta passou a morar em casa de seu pai. Tempos depois passou a assediá-la para que voltasse, no que não foi atendido. Certo dia, Hélio, enfurecido, invadiu a casa do sogro querendo matar a espôsa. Esta, apavorada, trancou-se num quarto. Em seu socorro veio uma de suas irmãs que foi agredida pelo atrabiliário vigilante. Neste momento vinha chegando Jorge que vendo sua irmã sendo agredida por seu cunhado, que portava uma arma, visando mata-la. Atracou-se com êle e, na luta, tomou-lhe a arma e procurou intimidar o cunhado, atirando para o chão. Este, porém, não se intimidou e, novamente, atracou-se com êle, resultando da luta, após ouvir-se um tiro, a morte de Hélio.

LADRÕES DE CARROS — José Neto Coutinho e Evaldo da Silva, os ladrões de carros capturados pela polícia

Desbaratada a "gang" de ladrões de carros

Componentes de uma quadrilha de automóveis, identificados como Evaldo da Silva, Adalberto Ferreira e José Neto Coutinho foram presos, ontem pelas autoridades policiais da Delegacia de Roubos e Falsificações. Em poder de Evaldo da Silva os policiais encontraram duas garrafas térmicas que haviam sido furtadas no interior do carro, chapa GB 1-13-33, fato que deu margem ao desbaratamento da "gang".

O "trio", ao ser interrogado confessou a autoria de inúmeros roubos de carros, entre êles os de chapas GBs 18-33, 1-88-33, 2-33-32, 15-37-32 e 22-04. O marginal José Neto Coutinho foi prêso pelas autoridades do Paraná, quando tentava "passar à frente" um carro, roubado na Guanabara.

DILIGÊNCIAS

Há tempos, com as várias denúncias formuladas pela imprensa, os policiais do DRF resolveram desencadear uma verdadeira "blitz" a fim de dar cabo aos "puxadores" de automóveis. Há menos de 15 dias, a Polícia conseguiu desbaratar uma poderosa "gang" que vinha agindo na GB, vendendo os carros roubados no Estado do Rio de Janeiro, onde havia um "escritório" montado para "tratar das licenças".

Durante os trabalhos realizados pela Polícia, vários indivíduos fôram presos, entre êles, elementos da sociedade carioca, cujos nomes foram omitidos pela polícia, "por ordem da Chefia de Polícia". Sabe-se entretanto, que as diligências continuam e, as demais prisões, ora realizadas, são resultantes do trabalho policial realizado naquela época.

GARRAFAS

Evaldo da Silva, conhecido também pela alcunha de "Vavá", residente na Rua Ortiz, 53 apto. 101, que se diz comerciante e "alto funcionário do Moinho Santista", além de "secretário de um importante advogado", foi prêso pelas autoridades policiais quando tentava vender duas garrafas térmicas roubadas do interior do automóvel, chapa GB 18-33.

Interrogado sôbre o fato, Evaldo acabou confessando ser ladrões de carros, juntamente com Adalberto Ferreira e José Neto Coutinho. De posse dessa informação, as autoridades policiais partiram para as diligências positivas, acabando por deter os demais componentes da quadrilha.

Prêso assaltante do caminhão da 'Nestle'

Jorge da Silva Lopes, conhecido pela alcunha de "Jorginho", assaltante a mão armada e autor de quatro homicídios, bem como autor do audacioso assalto a um caminhão da companhia "Nestle", fato ocorrido há dias na Lagoa Rodrigo de Freitas, foi prêso, pelos policiais da Delegacia de Segurança Pessoal quando passeava tranqüilamente na "gare" da Central do Brasil.

O perigoso indivíduo — que conta atualmetne 17 anos — foi prêso juntamente com seu comparsa Edson Pedro Benjamim. Os policiais autores das prisões, detectives Mariano, Simas, Soneca e outros, daquela especializada tomaram tôdas as medidas para apanhar os marginis de surprês, uma vez que "Jorginho" portava uma pistola "Colt 45" roubada a um oficial da Aeronáutica.

"ROSÁRIO"

Interrogado na Delegacia de Segurança Pessoal, Jorge da Silva

"ASSALTANTE" — Jorge da Silva Lopes, o "Jorginho" autor do assalto ao caminhão da "Nestle"

Lopes, o "Jorginho", confessou um verdadeiro rosário de crimes, entre êles o assassinato de um homem no Tabuleiro da Baiana, fato ocorrido no sábado do carnaval último. Relatou o marginal que assassinara o homem porque êle tentara resistir ao assalto que iria realizar juntamente com seus comparsas, os quais conseguiram fugir entrando num bloco carnavalesco.

"Jorginho" confessou ainda a autoria de inúmeros assaltos, na Lagoa Rodrigo de Freitas, contando ainda que "sou exímio batedor de carteiras". Interrogado, Jorge da Silva Lopes relatou que, em data que não se recorda, assaltou um casal que estava na Lagoa Rodrigo de Freitas, tendo roubado a importância de Cr$ 2 mil.

HOMICÍDIOS

O "assassino mirim" relatou ainda que há tempos assassinou um "colega" de assaltos, na Ladeira dos Tabajaras, fato ocorrido em janeiro do ano passado. Disse ainda que matou Armando de tal, num baile à fantasia que se realizara no Flamengo, fato ocorrido também durante o carnaval.

Sôbre êste último fato, "Jorginho" relatou que feriu ainda uma mulher que nada tinha com o fato. Confessou que fora o autor

(Conclui na 2ª página)

CAIU DO TREM EM MADUREIRA

Quando viajava na manhã de ontem, pendurado na porta de um trem da Central como pingente, o carpinteiro Raimundo Silva Lopes, casado, de 43 anos, perdeu o equilíbrio na altura da Estação de Mangueira e, caiu no leito da linha férrea tendo morte instantânea.

O comissário do 25.º Distrito Policial estêve no local, registrou a ocorrência e providenciou a remoção do cadáver ao Instituto Médico Legal.

Delegado mineiro já prendeu o possível "Estrangulador-Louco"

Diligências realizadas pelo delegado Levi Chaves, da localidade de Monte Azul, Minas Gerais, culminaram com a detenção de um cabo da Aeronáutica com tôdas as características do "Estrangulador-louco", autor de vários assasinatos na Guanabara. O militar, inicialmente, identificou-se como sendo João dos Santos, todavia não pôde provar tal condição, sendo recolhido ao xadrez e o fato comunicado a polícia carioca.

Investigando junto as autoridades da Aeronáutica, ficou apurado que existem sòmente dois cabos com o nome João dos Santos, sendo que ambos foram imediatamente localizados. Investigando o fichário dos elementos expulsos da Aeronáutica, o porteiro do "Hotel Cubano", Osmundo Nascimento, reconheceu em Marino Nascimento Gomes, "o possível estrangulador-louco".

SERIA MARINO

Pelas informações procedentes da Monte Azul fornecidas pelo delegado Levi Chaves, as autoridades da Delegacia de Segurança Pessoal, mòrmente o comissário Murtinho, encarregado na elucidação da seqüência homicida, acreditam que o elemento prêso em Monte Azul seja Mariano Nascimento Gomes.

Desde quinta-feira última que o comissário Helber Murtinho está desaparecido, sob a alegação de "ter viajado". Todavia, essa comunicação de viagem não foi feita ao delegado José Marques, titular da DSP, que continua "por fora das investigações". Por outro lado, aquêle comissário continua dando preferência a determinado vespertino da cidade, fornecendo informações e fotografias que nega aos outros órgãos de imprensa.

SUSPEITO

De côrdo com informações fornecidos pelo tenente Jackson, chefe do Serviço de Relações Públicas da Base Aérea de Santa Cruz, Marino Nascimento Gomes foi expulso daquela corporação no dia 20 de setembro último. Marino, segundo ainda aquêle militar conta antecedentes criminais, sendo conhecido pela alcunha de "Pé de Mesa".

Marino Nascimento Gomes é assaltante à mão armada, chefe de quadrilha, maconheiro, contraventor e explorador de mulheres. Seu "ponto" preferido é a Lapa, e está sendo caçado por assalto, pelos 25.º e 36.º Distrito Policiais.

DESAPARECIDO

Marino Nascimento Gomes, apesar de ter sido procurado em sua residência, não foi localizado, o que faz aumentar as suspeitas contra o militar. Souberam ainda as autoridades policiais que Marino Nascimento Gomes é "habitué" da "Boate de Jane", localizada em Sepetiba, onde, há pouco tempo espancou uma mulher chamada Vilma.

Várias diligências policiais foram realizadas na Guanabara, após o aviso do delegado Levi Chaves, de Monte Azul, entretanto, o militar suspeito não foi localizado o que vem firmar as suspeitas de ser êle o elemento prêso pelo delegado Levi Chaves.

AFIRMOU

A mundana Maria José da Silva, que por pouco não foi também vítima do "Estrangulador-louco", afirmou, após ter visto a fotografia de Marino Nascimento Gomes, ser êle o "estrangulador". A foto do suspeito foi mostrada inicialmente ao porteiro Osmundo Nascimento, do "Hotel Cubano", que foi categórico ao afirmar que Mariano era muito parecido com o assassino.

Argonauta Simões Costa, o "Costa da Lapa", porteiro do "Hotel Primavera", por sua vez, foi o último a ver a fotografia de Marino, uma vez que por sugestão, poderia negar ser o suspeito parecido com o matador das mulheres Argonauta Simões Costa está sendo também mantido como suspeito de alguma irregularidade na apuração da verdade, uma vez que os policiais "sentiram" que êle está escondendo "alguma coisa".

VESTIDO

Notícias não confirmadas atestam que as autoridades policiais de Monte Azul encontraram no interior da mala do militar detido naquela localidade, um vestido de organdi rosa o qual teria sido comprado juntamente com a vítima no "Hotel Primavera", na "Tinturaria Aliança".

Esse fato entretanto, está sendo mantido em sigilo pelas autoridades policiais da Guanabara, que fazem questão absoluta de mal informar à imprensa sôbre o decorrer das investigações.

"Fogo na roupa"

Bombeiros do Quartel de Copacabana, lutaram durante várias horas, no dia 15 último, para debelar um incêndio irrompido na "Tinturaria Coral", localizada na Rua Djalma Ulrick, 57-A. O fogo, segundo ficou apurado, devorou grande quantidade de roupas que ali foram entregues para lavagem. O sinistro foi debelado ante a ação dos bombeiros e a fartura de água, o que nesses casos não é comum. Na foto, os bombeiros quando davam combate ao incêndio

Galeão é cemitério de aviões

Apesar dos reiterados apêlos do Ministério da Aeronáutica, nem a Panair do Brasil, nem a Aerolíneas Argentina tiraram seus aviões acidentados no aeroporto internacional. O enorme jato da Panair, o PP-PDT, jaz mutilado na praia desencorajando os passageiros que vão viajar.

O "Constellation" argentino está na cabeceira da pista causando a pior impressão ao viajante que chega ou que sai e obrigando a FAB a uma vigilância do inútil aparelho.

Atendendo à inúmeras reclamações, a Panair mandou

(Conclui na 2ª página)

2.º Caderno

Diario Carioca 10 CRUZEIROS

Domingo, 18 de novembro de 1962

"Puruca" vivo desfaz os conflitos na ilha

Wellington Barroso Lisboa Bastos, o "Puruca", cuja morte foi propalada por muitos, como vítima de um conflito ocorrido entre detentos da Colônia Agrícola da Ilha Grande, reapareceu inesperadamente na Penitenciária Lemos de Brito, requisitado que foi, pelo seu diretor, sr. Jéferson Gois, o qual não apresentava sinais de espancamentos, tendo desfeito rumores de fuga de presos daquela ilha, queixando-se apenas, da péssima alimentação que é servida aos detentos.

A sua requisição é originária das constantes controvérsias ou denúncias de que na Ilha Grande ou "Ilha do Diabo", muitos prisioneiros são ali eliminados, os quais para não morrerem, promovem fugas alarmantes, conflitos e mortes, daí segundo — o sr. Jéferson Machado de Aguiar — empreender a apresentação de "Puruca" à imprensa, a fim de "tranqüilizar a todos... podendo requisitar outros "mortos-vivos" — se necessário".

IGNORA CONFLITOS

Inquerido, "Puruca" mostrou-se desembaraçado, tendo respondido a tôdas as perguntas, queixando-se da comida servida na Ilha Grande aos detentos e, das perseguições de certos policiais da Colônia, aos quais teme denunciá-los. Aludindo à sua fuga, em setembro, daquela ilha, quando dias após foi recapturado e ali retornou, declarou que desconhece a existência de rebelião, em massa, e de conflitos sangrentos, entre seus companheiros de cárcere.

Com aquela frieza que o notabilizou o cenário do crime, o duplo-homicida "Puruca" que, em 1956, assassinou os dois vigilantes municipais, fêz questão de frisar que jamais sofreu espancamentos na Ilha Grande, ùltimamente, porém, há dias não lhe davam café pela manhã, mas tal irregularidade é feita à revelia do diretor da Colônia Agrícola, sr. Paulo Américo César da Cunha.

"ILHA ESTÁ TRANQUILA..."

Após a inquirição de Wellington Barroso Lisboa Bastos, o "Puruca" o sr. Jefferson Góis, na presença de várias pessoas, inclusive, representantes da imprensa, declarou: "A Ilha Grande está tranqüila e, quanto à notícia de rebelião, dia 3 do corrente, comuniquei-me com o sr. Paulo Américo César da Cunha, sen-

(Conclui na 2ª página)

Comerciário suicidou-se na Glória

Ao final de inúmeras diligências, nos antros de marginais da Lapa e da Glória, as autoridades do 3º Distrito Policial conseguiram apurar que o comerciário Roberto Coelho de Oliveira (21 anos, solteiro), encontrado morto naquele último local, quarta-feira última, com um ferimento por bala de revólver "22", na altura do coração, não fora vítima de assaltantes e, sim, se suicidara por motivos íntimos.

Três bilhetes esclarecendo os motivos do gesto foram encontrados em poder da sra. Laura Romão, moradora na Rua das Laranjeiras, 380, tia da vítima. Num, o comerciário contava que "não sabia como iria continuar vivendo, sem emprêgo, pois havia sido despedido da firma Sudantex S/A. Nos outros bilhetes, endereçados também à sua família, Roberto pedia desculpas por ter se matado.

(Conclui na 2ª página)

O homem que sabe demais

EXCLUSIVO PARA O DC

Dos Arquivos Privados do ex-Diretor do Gabinete de Pesquisas Científicas da Polícia Civil do Rio

O caso do gavetão

No dia 24 de janeiro de 1948 as autoridades do então 2.º Distrito Policial foram surpreendidas com uma ocorrência criminal bem estranha. No apartamento 701, do Edifício "Almirante Gonçalves", sito no n.º 19 da rua do mesmo nome, em Copacabana, residência do sr. Emir Dias Franco, foi encontrada morta a empregada doméstica Elvira Gabriela, prêta, 41 anos, solteira, natural de Minas Gerais.

O FATO

Ao levantar-se o sr. Emir Dias Franco estranhou que a mesa para o café não estivesse posta, como de praxe.

Indo ao quarto de Elvira, situado nos fundos do apartamento, aquêle cavaleiro verificou que a porta estava apenas encostada. Entrando constatou que Elvira estava morta. A cabeça estava metida em um gavetão de uma cômoda, achando-se o corpo esticado para baixo da cama. Avisada a polícia de Copacabana ali compareceu o comissário de serviço que requesitou os peritos criminais.

O LOCAL

O exame do local procedido pelos peritos do então Gabinete de Exames Periciais apurou que haviam sinais no pescoço de Elvira bem significativos e que, no chão, junto ao corpo, estava uma peça de roupa branca na qual eram visíveis, em ambos os lados, marcas produzidas por mãos, na aflição da morte.

As sindicâncias realizadas apuraram que Elvira vinha, ùltimamente, queixando-se de doença. Afirmava que estava sendo ameaçada por um indivíduo cujo nome não dizia. Na véspera, pedira adiantado mil cruzeiros, pois iria fazer uma tubagem no consultório de seu médico, dr. Pierre Richard, na Avenida Nossa Senhora de Copacabana, 1.184.

DIVERGÊNCIAS

A morte de Elvira seria proveniente de crime, suicídio ou acidente? Os peritos criminais, que compareceram ao local e fizeram o respectivo levantamento, foram de opinião que se tratava de um crime. O legista, que procedeu a necrópsia, sr. Nilton Sales, opinou pelo suicídio. E concluiu pela auto-eliminação pelo fato de Elvira, sendo de compleição robusta, para ser assassinada, deveria antes ser subjugada e manietada ou narcotizada o que não acontecera, em absoluto.

Por sua vez os peritos criminais, defendendo seu ponto de vista, afirmaram que a serviçal tinha sido posta inconsciente por um golpe aplicado na nuca e que correspondia à contusão constatada na referida região durante o exame cadavérico. Nêste caso a cabeça da empregada teria sido posta no interior do gavetão sem que ela pudesse opor qualquer resistência. Divergindo da idéia de suicídio alegavam os peritos a sua impossibilidade pelo fato de não haver no local espaço suficiente entre a cama e o móvel para se tentar a morte por aquêle meio. O suicídio exigiria da morta um esfôrço tremendo, flexão quase total do corpo e grande fôrça para fechar o gavetão pesado e de difícil movimentação.

O DINHEIRO

Como a tubagem não foi feita e no quarto da vítima não foi encontrada a importância que Elvira pedira na véspera para pagar o trabalho de seu médico a impressão das autoridades policiais era de uma latrocínio levado a efeito por alguém da intimidade da serviçal e que sabia estar ela de posse de mil cruzeiros.

O BILHETE

Entre os papeis de Elvira foi encontrado um bilhete que dizia textualmente: — "Elvira você precisa tomar cuidado, o tal moleque quer baquear você de verdade e se não tomares cuidado, estás arriscada a baixar a um hospital por 36 dias. E se não cuidar, você ficará cada vez pior". Êste bilhete, a falta dos mil cruzeiros e o fato da porta do apartamento estar aberta estavam confirmando a opinião dos peritos criminais.

RECONSTITUIÇÃO

A divergência entre os dois órgãos técnicos da policia estava causando sérios embaraços as autoridades. Para dirimir as dúvidas suscitadas pelo Instituto Médico Legal e o Gabinete de Exames Periciais o delegado de Copacabana resolveu fazer a reconstituição do evento. Nenhum resultado prático foi obtido. Tudo ficou como estava antes. Durante a reconstituição o encarregado do edifício, que tinha sido prêso como suspeito, declarou que Elvira lhe afirmara que tinha mêdo de ficar sòzinha no apartamento e que se sentia doente desejando ir para Minas Gerais.

EM PONTO MORTO

A morte de Elvira Gabriela ficou em ponto morto. Nem acidente, nem suicídio nem homicídio. Serviu, apenas, para mostrar a falta de coordenação entre os órgãos policiais concorrendo para que uma ocorrência banal ficasse sem solução técnica. O caso do gavetão ficou engavetado. Peritos e legistas repetiram, com suas divergências, a tremenda confusão que teve lugar no caso da morte do jardineiro Antônio Gomes, já analisado em uma das primeiras reportagens desta série.

TIMBAÚBA (Da equipe do DC)

SÚMULA CAPIXABA

Deputados ganharão dez vêzes o salário-mínimo

VITÓRIA — A exemplo do que ficou estabelecido pelo Legislativo paulista, os parlamentares capixabas deverão ter os seus subsídios fixados para a próxima legislatura de acôrdo com os níveis do salário-mínimo estabelecidos para a região.

Os deputados do Estado estão propensos a adotar a fórmula de dez vêzes o salário-mínimo da região, o que dará um subsídio de, aproximadamente, 200 mil cruzeiros. O aumento está sendo estudado pelos atuais parlamentares, tudo levando a crer que os novos níveis sejam aprovados ainda êste mês.

FINAIS

De acôrdo com o boletim final, fornecido pelo Tribunal Regional Eleitoral, foram os seguintes os resultados oficiais do pleito no Espírito Santo: para governador, Francisco Lacerda de Aguiar (Chiquinho), 114.586; Jones dos Santos Neves, 105.673. Vice-governador: Rubens Rangel, 81.255; Moacyr Brotas, 54.358; Ademar Martins, 50.105. Senadores: Eurico Resende, 111.875, e Raul Giuberti, 88.807; Carlos Lindenberg, 84.002, e Olímpio de Abreu, 54.128.

DIFERENÇA

Os dados oficiais apresentados acima estabelecem uma diferença a favor do sr. Lacerda de Aguiar (Chiquinho), candidato da Coligação Democrática (UDN-PTB-PSP-PRP-PR-PDC), de cêrca de 8.913 votos em todo o Estado. Na capital, a vantagem coube ainda ao sr. LA com 2.531 sufrágios a mais que seu oponente. Chiquinho liderou o pleito em 23 municípios, enquanto que o candidato do PSD logrou superá-lo em 17 outros. A abstenção em 7 de outubro atingiu a 15 por cento.

PALESTRAS

Dentro da Semana da Cultura Brasileira, promoção que se estará iniciando no próximo dia 16, estão previstas as realizações de várias palestras sôbre o movimento educacional no país. Arregimentando os melhores em seus setores, o Departamento de Educação e Cultura da Universidade do Espírito Santo fará desfilar dias especiais aos músicos, aos críticos, no jornalismo, ao folclore etc., em conferências que já começam a despertar a atenção do público da cidade. As reuniões deverão efetivar-se no auditório do Colégio do Carmo, sempre na parte da noite.

DESVINCULAÇÃO

Tendo em vista que os salários da magistratura acompanham sempre as elevações dos devidos aos parlamentares capixabas, o deputado Parente Frota acaba de propor à Assembléia Legislativa a desvinculação dos vencimentos dos membros dos dois Podêres. Os observadores dos trabalhos no Palácio Domingos Martins garantem que a proposição será aprovada tranqüilamente.

O MAIS VOTADO — O deputado estadual eleito Adalberto S. Nader, que foi o candidato mais votado na capital capixaba

MAIS VOTADO

Confirmando os prognósticos feitos pelo DC, o presidente da Câmara Municipal de Vitória, vereador Adalberto Simão Nader, foi o candidato a deputado estadual mais votado na capital. Disputando votos com cêrca de 300 candidatos, o edil trabalhista recebeu 2.102 sufrágios de um eleitorado pouco superior a vinte mil. Para tanto concorreu a sua atuação equilibrada à frente da Câmara, tornando-a acreditada e respeitada pela população, mercê da objetividade de seus trabalhos. Em vista da sua cotação, o sr. Adalberto Nader é apontado como um dos mais certos candidatos à Prefeitura em 1966.

ESPORTIVAS

A estréia oficial do ES no certame brasileiro de futebol está prevista para a próxima quinta-feira, na capital, contra a representação do Estado do Rio. Por incrível que pareça, até hoje os capixabas ainda não têm um quadro base. É apreciável o esfôrço do jogador Luizinho, tentando recuperar-se ainda a tempo de servir ao escrete de seu Estado. Apesar da forte pancada que levou nos rins, o avante valadarense vem reagindo bem. • O médio Alcionis, do União, deverá transferir-se para a Vale do Rio Doce, na temporada de 63. • O Vitória e o Rio Branco têm travado uma luta de bastidores pela aquisição do extraordinário zagueiro Silvestre, do Sal, ora emprestado em colaboração no selecionado capixaba. O craque, contudo, não se acha disposto a trocar o seu município, onde desfruta de excelente situação, pela capital. — (Tôda correspondência deve ser enviada para a Rua Loren Reno, 54 — Vitória) — Do correspondente Marílio Cabral Perpétuo).

COFAP fêz reaparecer arroz em Nova Iguaçu

Vários mercadinhos e armazéns em Nova Iguaçu, que vendiam arroz e feijão prêto pelo "câmbio negro", foram ontem autuados pela COFAP, tendo ali comparecido acompanhando dos fiscais, o presidente do órgão controlador de preços, sr. Max do Rêgo Monteiro, que obrigou os comerciantes a venderem os cereais ao povo pelo preço da tabela.

Não fôsse aquela visita inesperada da COFAP a Nova Iguaçu, o povo seria mais uma vez "esfolado", pois, a manifestação nas extensas filas que se formaram, traduziam a satisfação dos compradores, ocasião em que um popular declarou: "Ia levar um quilo de arroz por Cr$ 200,00 agora poderei comprar quase quatro quilos". Vale acrescentar, que todos reprovaram a ineficácia da Delegacia de Nova Iguaçu.

TONELADAS DE ARROZ E FEIJÃO

O estoque existente, na praça de Nova Iguaçu, de arroz e de feijão, principalmente, nos mercadinhos e armazéns da Rua Marechal Floriano Peixoto, atingem a várias toneladas, tendo o delegado Helmo Braga de Miranda, da Delegacia de Nova Iguaçu, participado das diligências e constatado a sonegação que estava sendo feita e o preço abusivo dos cereais.

Em cada mercearia visitada, era apurada a veracidade de acusações, feitas pelo próprio povo que confiante na ação da COFAP, mantinha-se calmo e disposto a colaborar, tendo muitos populares repelido os aproveitadores da situação, que procuravam tirar partido, instigando-os para o saque.

A manifestação do povo era de confiança na ação do órgão controlador, pela ação eficiente que ali desempenhava, tendo muitos, entretanto, reprovado a indiferença do delegado Helmo Braga de Miranda e, também do comissário Gérson Abrão Abdala, que só resolveram agir quando ali viram chegar as autoridades coordenadoras do abastecimento e preços.

Muitos populares afirmaram que há muito, não tinham os dois produtos em suas casas, devido ao preço extorsivo, pois cobravam por um quilo de arroz Cr$ 200,00 e por um quilo de feijão Cr$ 180,00, adiantando de nada valerem as denúncias que faziam na Delegacia, contra os "tubarões" que dia-a-dia sangravam a população de Nova Iguaçu.

PRÊSO O MATADOR DO POLICIAL

Foi encaminhado ao Quartel do 5.º Batalhão de Infantaria da Polícia Militar, ontem, o indivíduo Humberto Sebastião da Silva (pardo, 32 anos), suspeito na autoria do assassinato do soldado daquela corporação, Sizenando Pereira da Silva. Humberto Sebastião, que foi prêso por policiais da Delegacia de Vigilância logo que deixou o Presídio Policial Fernandes Viana, para onde havia sido mandado pelas autoridades do 2.º Distrito Policial, condenado por vadiagem, nega a autoria do crime, ao que apuramos. O comando do 5.º BI, porém, afirma que tem provas concretas sôbre sua culpabilidade. O soldado Sizenando, conforme foi amplamente noticiado na ocasião, foi morto a tiros de seu próprio revólver quando, na Avenida Rodrigues Alves, imediações do armazém sete do Cais do Pôrto, tentou prender um assaltante, que, agora, é apontado como Humberto.

POLÍCIA CAÇA O HOMICIDA

A Polícia (17.º DP) está tentando localizar o indivíduo Antônio Torquato, de 23 anos, que na tarde da última quinta-feira assassinou a golpes de faca tipo "peixeira" o ajudante de caminhão Jazon de Assis Santos, de 29 anos, solteiro, morador na Rua Vereador Odilon Braga, 56, na Favela do Parque Arará, no Caju. Moradores daquela favela, também, estão querendo pôr as mãos no criminoso, para vingarem a morte do trabalhador. Antônio Torquato, que registra péssimos antecedentes criminais, matou Jazon ao final de uma discussão por motivos fúteis. A vítima era estimada naquêle local, ao contrário do assassino.

APRESENTADA A LINHA CHEVROLET 1963

A General Motors do Brasil realizou na capital paulista uma Convenção de seus concessionários para a apresentação da nova linha de caminhões e veículos utilitários Chevrolet, de fabricação nacional, para 1963. A Convenção contou com a presença de mais de 600 pessoas, inclusive representantes da imprensa escrita e falada. Os trabalhos foram abertos pelo sr. W. H. Gussenhoven, diretor-presidente da Emprêsa, que saudou os presentes, tendo logo após feito uso da palavra o sr. James A. Wilson, diretor de Vendas, destacando as principais características dos novos modelos. Em seguida foi feita a apresentação dos veículos. O sr. Maurício Simão, gerente do Departamento de Propaganda e Promoção de Vendas, discorreu sôbre o tema "Dinamização das Campanhas de Vendas". Os trabalhos da Convenção foram encerrados pelo sr. J. A. Wilson, o qual fêz rápida exposição sôbre os planos da Organização, no que diz respeito aos produtos Chevrolet. À noite, com a presença de diretores da companhia, concessionários e principais fornecedores, teve lugar um coquetel em homenagem à imprensa. Seguiu-se o jantar de confraternização e um monumental "show", com a participação dos mais destacados "astros" da TV e rádio, encerrando-se, assim, a esplêndida festa. Na foto, um dos veículos utilitários Chevrolet, da linha de 1963, de fabricação brasileira.

Conclusões da 1.ª página

Trem descarrilou...

José da Silva, Mara Francisco Andrade, Luzia Ferreira Reis, João Batista da Silva, Evanil Ferreira de Almeida, Hamilton P. dos Santo, Neide Silva, Geraldo Q. da Silva, Ernesto Raimundo, Rafael Simon, Osvaldo Gomes, Guiomar Gomes, Luzia Ferreira, Ari Carvalho, José Francisco Moreira, Luís Monteiro Araújo, Sidnei Francisco da Silva, Nestor Custódio dos Santos, José Luí Valério, Joaquim da Silva Ramos Filho, Humberto Vicente Severino, Rubens Dias, Expedito Bezerra da Silva, Antônio Moreira Gonçalves.

O Hospital Carlos Chagas registrou os seguintes feridos: Osvaldo Rodrigue Pinto, Heitor Nunes, José Marques, Benedito Fernando, Nélson Freire, Maria Luiza, José Luís, Francisco F. Sales, Eurides de Sousa Botelho, Lúcia da Conceição, Zelide Arnovick, Piedade Marques Costa, Bernardina Cardoso, Anísio Sarmento, Ana Maria Nascimento, Cid Marques, Irene Sousa e Mário Araújo.

GRAVISSIMOS

Os três passageiros que estão em estado gravissimos e que foram retirado dentre as ferragens pelos bombeiros, acham-se internados com pouca esperança de vida no Hospital Carlos Chagas. São êles: Tertuliano Macedo, com ferimento no cérebro; Miriam Cardoso, com fratura no crânio e a menor de 8 anos Marlene da Conceição também com fratura no crânio.

A Diretoria da Central do Brasil lamenta informar que esta manhã, às 6,05 horas, a composição conjunta dos trens expressos S-1 e SP-1, ao passar no Km 27, quase na entrada da estação de Olinda, descarrilou o carro de bagagem M-134, que se chocou contra uma estrutura da rêde aérea, resultando atravessar sôbre as linhas causando por isso sérias avarias ao carro de 2.ª classe PS-66 e o descarrilamento do carro de 1.ª classe P-36.

O tráfego no local ficou impedido para o movimento de trens suburbanos de Nova Iguaçu para o interior, nenhum impedimento havendo, entretanto, para o tráfego do Ramal de Santa Cruz e da Linha Auxiliar.

A Administração da Central providenciou imediato socorro aos passageiros acidentados, que foram transportados para os hospitais de Nilópolis e Marechal Hermes, de onde a maioria se retirou após os curativos.

A Diretoria da Central, com vários engenheiros e funcionários, compareceu prontamente ao local, providenciando a retirada dos carros acidentados e o restabelecimento da energia e da sinalização, para permitir o tráfego dentro do menor prazo previsto para o fim da tarde de hoje.

S. Exa., o ministro da Viação, logo avisado pelo diretor da Central, compareceu ao local, tomando o maior interesse pelas causas e conseqüências do desastre. Dirigiu-se, em seguida, em companhia do diretor da Estrada, aos hospitais, onde visitou os acidentados por si e em nome do Exmo. Sr. Presidente da República.

A causa está sendo apurada no local, pelos engenheiros, havendo fortes indícios de ter sido o acidente motivado por uma placa de apoio que, por ação criminosa, foi colocada na linha, fazendo saltar dos trilhos o carro bagagem, ainda mais que, cêrca de meia hora antes, a Guarda Civil Ferroviária encontrara peça metálica impedindo o manêjo das chaves pela cabine local.

Sete feridos ficaram internados nos hospitais de pronto socorro "Souza Aguiar" e "Carlos Chagas".

Galeão é...

consertar o muramento da Base Aérea que o seu jato quebrou quando se projetou no mar, sem poder subir. Mas a parte fronteira do cais, destruída para que se cortasse a cauda do aparelho continua oferecendo péssimo espetáculo aos visitantes, naquela sala-de-visitas que é o aeroporto internacional.

Comerciário...

ARMA SUMIU

O que complicou as investigações foi o desaparecimento da arma usada por Roberto para se matar. O revólver, um "Rossi", calibre 22, segundo familiares da vítima, foi possivelmente roubado por alguma pessoa que encontrou o cadáver antes da polícia. Com o resultado do exame de necrópsia, realizado pelo Instituto Médico Legal, ficou esclarecido que Roberto havia usado uma arma: na mão direita do cadáver foram encontrados vestígios de pólvora.

"Puruca"...

do informado da falsidade da denúncia".

Concluindo — afirmou — "Para evitar maiores controvérsias e tranqüilizar a todos, requisitei o "Puruca", considerado como morto em um conflito irrompido na Colônia Agrícola, o qual aqui chegou sem sintomas de violência, desmentindo as fugas de presos, em massa, anunciadas por muitos, tendo frisado que êle jamais sofrera naquela colônia qualquer espancamento.

Prêso...

de um assalto ocorrido na Rua Jardim Botânico, quando tirou grande soma em dinheiro de um quitandeiro.

ASSALTO

Interrogado pelo detective Mariano sôbre o assalto ao caminhão da companhia "Nestlé", fato ocorrido na semana passada, na Lagoa Rodrigo de Freitas, "Jorginho" relatou que agira em companhia de "Neguinho" e "Chico", quando roubaram, ante a ameaça de armas, a importância de Cr$ 180 mil, sendo que o dinheiro foi dividido entre os três. Cabendo a importância de Cr$ 80 mil para "Jorginho".

Ontem mesmo foi o assaltante removido para a Invernada de Olaria, onde deverá ser reconhecido como autor de inúmeros delitos nos subúrbios da Central do Brasil.

BANCO LINO PIMENTEL
CONSULTE NOSSAS TAXAS
TRAVESSA DO OUVIDOR N.º 34

Doenças e operações dos olhos
DR. ADERBAL ALVES
AV. FRANKLIN ROOSEVELT, 84 — Gr. 204
Segundas, quartas e sextas das 13 às 19 horas
Tel.: 52-0200 — Res.: 57-0559

TEMPO INSTÁVEL?
FRIO E CALOR?

SOLUÇÃO: CONDICIONADOR DE AR
ADMIRAL

Admiral não permite que as mudanças de temperatura afetem seu bem-estar. No verão, ar frio; no inverno, ar quente. Temperatura estável para você viver melhor o ano inteiro. E mais: ar puro, filtrado, sem umidade, sem poeira. Gabinete protegido contra a ferrugem. Dois modelos, seis capacidades... para tôdas as dimensões do confôrto.

AR CONDICIONADO É MAIS DESCANSO-AR CONDICIONADO É
ADMIRAL

FABRICANTES: SPRINGER S. A. - PÔRTO ALEGRE - FILIAIS: RIO: AV. RIO BRANCO, 185 - 21.º ANDAR - CONJ. 2121 - FONE 32-7645 - SÃO PAULO: RUA MARIA ANTONIA, 99 - FONES 37-9347 e 37-3937

AVISO AOS CONSUMIDORES DE ENERGIA

Para expansão e melhoramentos da rêde de distribuição de energia elétrica e segurança do pessoal que realiza êsses serviços, torna-se indispensável interromper o fornecimento de eletricidade nos seguintes logradouros:

HOJE
18-11-1962 (DOMINGO)

ZONA NORTE

(Período: aproximadamente das 7,30 às 15 h)
Catumbi
RUAS — Dr. Agra, dos Coqueiros, Gonçalves, Miguel Resende, Santa Catarina.
TRAVESSAS — Agra Filho, Marieta, Rodolfo Amoedo.

(Período: aproximadamente das 7 às 15 horas)
Tijuca-Engenho Velho
RUAS — Clemente Falcão, Conde de Bonfim, Dr. Otávio Kell, Engenheiro Ernâni Cotrim, Fernandes Vieira, França Júnior, Garibaldi, General Espírito Santo Cardoso, Guajaratuba, Guaxubé, João Alfredo, João Mata, Lúcio de Mendonça, Maria Amália, Mário Barreto, Moraes e Silva, Oliveira da Silva, Oto Alencar, Palmira Gonçalves Maia, Pinto Guedes, Radmacker, Uruguai.
AVENIDA — Maracanã.
PRAÇAS — Itororó, Xavier de Brito.
TRAVESSA — Dutra Rodrigues.

(Período: aproximadamente das 7 às 15 horas)
São Cristóvão
RUAS — Figueira de Melo, Hermes Pontes.
AVENIDA — Pedro II.

(Período: aproximadamente das 7 às 15 horas)
Pedregulho
RUAS — Dr. Rodrigues de Santana, Fausto Barreto, General Cordeiro de Faria, Itapoan, Senador Bernardo Monteiro.
PRAÇA — Natividade Saldanha.
VIADUTO — De Triagem.

SUBÚRBIOS DA CENTRAL

(Período: aproximadamente das 7 às 15 horas)
Cascadura-Quintino Bocaiúva
RUAS — Cacepore, Cametá, Clarimundo de Melo, Do Souto, Fabará, Ferraz, Japecó, Janaperi, Nerval de Gouvêia.

(Período: aproximadamente das 7 às 15 horas)
Marechal Hermes
RUAS — Almirante Alexandrino de Alencar, Banabuiu, Capitão Rubens, Carandaí, Descartes, Frei Sampaio, General Cláudio, General Savaget, Gravatá, Guajuvira, Henrique de Albuquerque, Navarro da Costa, Pereira da Nóbrega, Vitor, Xavier Curado.
TRAVESSA — Francisco Freire.

(Período: aproximadamente das 13 às 15 horas)
Marechal Hermes
RUAS — Comandaí, João Monteiro, Jubaí, Marina, Portão Vermelho, Vidal Ramos, Xavier Curado.

(Período: aproximadamente das 7 às 16 horas)
Deodoro
RUA — Nazaré.
ESTRADAS — Marechal Alencar, São Pedro de Alcântara, Vila Santa Cruz.

(Período: aproximadamente das 7 às 15 horas)
Realengo
RUAS — Do Imperador, Francisco Monteiro, Lomas Valentino, Oliveira Viana, Professor Clemente Monte, Vieira do Nascimento.
TRAVESSA — Rodrigues Marques.
AVENIDA — Santa Cruz.

(Período: aproximadamente das 7 às 15 horas)
Padre Miguel
RUAS — Acuruá, Barão de Piraquara, Cajaíba, Francisco Real, Ibitiúva, Limites, Maria Carvalho, Muniz e Sousa, Murundu, Oyapock, Professor Clemente Ferreira, Tapiaçu.
AVENIDA — Santa Cruz.

(Período: aproximadamente das 6 às 17 horas)
Irajá
RUAS — «X», «11», «11-X», «12», «13», «14», «15», «16», «16-X», «17», «17-X», «18», «19», «20», «21», «22», «23», «24».
AVENIDA — Das Bandeiras.

SUBÚRBIO DA LEOPOLDINA

(Período: aproximadamente das 7 às 16 horas)
Bonsucesso
RUAS — Adail, Bias Fortes, Bonsucesso, Cardoso de Moraes, Francisca Hayden.
PRAÇA — Lopes Ribeiro.

(Período: aproximadamente das 7 às 16 horas)
Ramos
RUAS — Barros Barreto, Cardoso de Morais, Costa Mendes, Dona Cantilna, Dona Isabel, Emílio Laluarte, João Torquato, Mesquitela, Sargento Pinto Oliveira, Viúva Garcia.
TRAVESSA — Jardinópolis.

(Período: aproximadamente das 8 às 14 horas)
Penha Circular-Penha
RUAS — Afonso Ribeiro, Aracoia, Augusto Simone, Aurora, Belisário Pena, Braga, Califórnia, Camponesa, Cintra, Coirana, Conde Agrolongo, Comandante Vergueiro da Cruz, Costa Rica, Cuba, Curuá, Delfina, Do Couto, Emapú, Enes, Enes Filho, Francisco Enes, Frias Ronpinho, Grão Magriço, Graúna, Guaianases, Guatemala, Grussai, Honduras, Indígena, Ingaí, Iguaperiba, Irani, Itaú, Jequiriçá, Jucurutan, Leopoldina Rêgo, Lisboa, Lôbo Júnior, Luiza Figueiredo, Macapuri, Mafra, Magé, Marapicu, Melquíades, Montevidéu, Moreira de Vasconcelos, Orojó, Ouriques, Panamá, Paxiuba, Pericumã, Piriá, Quiraré, Quito, Santiago, Surubim, Taborari, Tiboim, Uranos, Trinta de Maio.
AVENIDAS — Arapogi, Camões, Caminho Maria Angu, Democráticos, Luzitânia.
TRAVESSAS — Adelaide Enes, Cacilda Rodrigues, Juraci, Melquíades.
PRAÇAS — Almeida Garret, Americana, Anhangá, Caí, Das Nações, Portugal, Ramalho Ortigão, Vera Cruz.

(Período: aproximadamente das 7 às 10 horas)
Brás de Pina-Vila da Penha
RUAS — Antônio Storeno, Apiá, Araraí, Araras, Corintia, Da Coragem, Da Inspiração, Da Justiça, da Tranqüilidade, Do Trabalho, Egípcia, Engenheiro Lafaiete Stocler, Feliciano Pena, Frísia, Galvâni, General Silveira Sobrinho, Gomes Lopes, Iliria, Marco Pólo, Pascal, Professor Artur Thereé, São José Gualberto, Tessália, Volta.
AVENIDAS — Brás de Pina, Meriti, Oliveira Belo.
TRAVESSAS — Amizade, Benevolência, Brandura, Confiança, Consolação, Fraternidade, Generosidade, Inspiração, Prosperidade, Trabalho.
PRAÇA — Paulo Setúbal.
ESTRADA — Vicente de Carvalho.

(Período: aproximadamente das 8 às 14 horas)
Brás de Pina
RUAS — Abaíba, Abdia, Alquindar, Aricambu, Enes Filho, Francisco Enes, Içapó, Iguaberiba, Inongá, Iricumé, Japegoá, Joaquim Monteiro, Luís Brailler, Marirí, Mungaba, Oriente, Ouriques, Patu, Pindaí, Professor Lineu Silva, Puriotá, Umaná, Umanapiá.
AVENIDAS — Antenor Navarro, Arapogi.

(Período: aproximadamente das 9 às 17 horas)
Cordovil
RUAS — Angico, Anequirá, Araúma, Barão de Melgaço, Bertioga, Castro Meneses, Coronel Camisão, 118 de Setembro, Dourados, General Carvalho, Ipueva, Itabira, Jaboti, João Henrique, José Lopes, Manuel Cavanelas Nilo Pinheiro, Oliveira Melo, Oricá, Tenente Bruno, Tenente Lopes Ribeiro, Tucunaré.
ESTRADA — Do Quitungo.
TRAVESSA — Mário Barreto.
PRAÇA — 13 de Junho.

RIO LIGHT S. A.
Serviços de Eletricidade e Carris

MENOS REMÉDIO
MAIS CIÊNCIA

Muitos doentes não se curam das enfermidades apesar de medicação bem indicada. Nestes casos o insucesso é atribuído a uma deficiência nos processos de defesa orgânica — Leia o livro O PODER CURATIVO DO SANGUE distribuído na clínica Dr. Olívio Martins das 14 às 19 horas, na Av. 13 de Maio n. 13 — Ed. Municipal — 19.º andar Gr. 1.904 — Remessa pelo CORREIO mediante o envio de Cr$ 30,00

"Luísa" de Alagoas faz apêlo à colônia

A srta. Maria Luísa Marinho, da Associação Sta. Luísa de Marillac, entidade protetora da velhice desamparada, de passagem por esta capital, veio ao DC pedir ajuda à colônia alagoana da GB para a "Cidade dos Velhinhos", iniciada pela referida associação, que inaugurou recentemente sete pequenas casas de um total de 83 programadas. Os donativos poderão ser remetidos à Rádio Educadora Palmares, Maceió, aos cuidados do padre Fernando Iério, dirigente do movimento em Alagoas.

Na oportunidade a srta. Maria Luísa Marinho fêz também um veemente apêlo à sra. Lêda Color de Melo, espôsa do senador Arnon de Melo, para ser a madrinha de um outro grupo de pequenas casas que se estão acabando de construir com a mesma finalidade.

O PLANO DAS "LUÍSAS"

Informou-nos a visitante que constam do plano das "Luísas de Marillac" a construção de 63 casinhas individuais e mais vinte casas de aluguel, constituindo estas últimas grande parte do patrimônio que garantirá financeiramente a vida normal da "Cidade dos Velhinhos", em Maceió. O coordenador do movimento é o Padre Fernando Iório, figura dinâmica, que alia às suas atividades de Páraco, às de professor secundário e universitário e ainda diretor da emissora católica.

Atualmente, cêrca de 200 anciãos estão sendo cuidados pelas "Luísas" de Alagoas: 150 na capital e 50 no interior.

Cada "Luísa" toma sob sua responsabilidade um velhinho. Semanalmente ela faz uma feira completa para o seu protegido, arruma-lhe a casa e toma conta dos problemas do seu assistido. Realizando o Cristianismo e não apenas pregando as verdades de Cristo, as "Luísas de Marillac" são uma espécie de milícia avançada da Igreja, na Arquidiocese de Maceió. Em Alagoas o movimento existe há 8 anos e está ligado à sede geral do Rio, sob orientação geral da Irmã Helena Siqueira.

Apêlo aos alagoanos

D. Maria Luísa Marinho (foto) veio ao DC fazer um apêlo à colônia alagoana da GB para ajudar a associação de amparo à velhice "Santa Luísa de Marilac", que está construindo atualmente em Maceió numerosas casas individuais para anciãos desamparados

"Rio Branco" ao mar

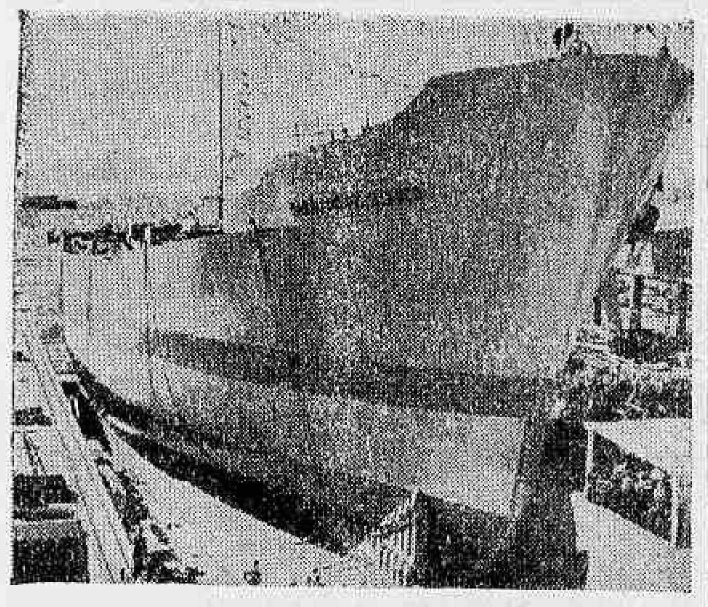

O navio cargueiro "Barão do Rio Branco", sexta unidade construída pelo Estaleiro Mauá, foi lançado ao mar, numa cerimônia a que compareceu o ministro da Viação, que recordou as solenidades do lançamento do "Barão de Mauá", naquele mesmo lugar, há três meses e meio, quando o primeiro-ministro Brochado da Rocha realizou uma das suas últimas aparições públicas. O sr. Paulo Ferraz, presidente da Companhia Comércio e Navegação, anunciou o lançamento, nos próximos 90 dias, do "Barão de Jaceguay

Brasil precisa de mais escolas de enfermagem

Afirmando que não existe falta de enfermeiras no Brasil, considerando-se a atual rêde hospitalar existente no país, regressou da Europa, onde estêve empreendendo uma viagem de recreio, a enfermeira Valesca Paixão, diretora da Escola Superior Ana Neri, viajando pelo navio "Provence". Salientou a entrevistada que está havendo uma grande necessidade de se aumentar o número de escolas de enfermagem, pois só existem cêrca de 30 em todo o país, seguido do preenchimento de vagas nesses estabelecimentos.

SISTEMA INFERIOR

Após haver percorrido vários estabelecimentos de ensino de enfermagem do Velho Mundo, a sra. Valeska Paixão nos adiantou, que o sistema de ensino de enfermagem adotado pelos europeus é inferior ao praticado no Brasil, que foi calcado no existente nos EE. UU. Os europeus — disse — têm mais aparelhagem e instalações melhores das existentes em nosso país. Evidenciou a entrevistada a necessidade das nossas autoridades providenciarem uma assistência sanitária mais eficiente a diversos estados do Brasil, onde em certas regiões não existe nem ao menos uma auxiliar de enfermagem. Atualmente — declarou — o país conta com cêrca de 5 mil enfermeiras e 6 mil auxiliares de enfermagem.

Finalmente, adiantou a sra. Valeska Paixão, que existe uma necessidade de serem restabelecidas as bôlsas de estudos para os estudantes de enfermagem, auxílio que poderia ser prestado pelas grandes companhias, como acontece nos EE.UU., onde fundações doam importância para estudantes e mais tarde são beneficiadas com essa ação.

Guanabara ganha nova polícia de vigilância

Uma nova polícia particular terá a Guanabara com a criação da Associação Brasileira de Vigilância que se propõe a estender uma rêde de guardas de vigilância em todo o Estado. Diversas entidades de classe já manifestaram o seu apoio à iniciativa, inclusive a Associação Comercial de Copacabana.

A Associação Brasileira de Vigilância tem sua sede instalada na Rua Barão de Bom Retiro, 2.563, onde são ministrados os cursos, de duração de 30 dias para os candidatos a guarda. As matérias constantes do curso são: português, matemática, prática policial e defesa pessoal.

PRIMEIRA TURMA

A primeira turma de 130 alunos já iniciou o curso, existindo cêrca de 80 candidatos inscritos para a turma seguinte. As aulas são ministradas na Rua Teodoro da Silva, 668, de segunda a sexta-feira, das 20 às 22 horas, e aos domingos, na sede da ABV, às 10 horas da manhã.

Após o curso intensivo de 30 dias é feito um exame de habilitação. Posteriormente a êste exame o curso continua. Os alunos que obtiverem melhor classificação serão qualificados como fiscais.

Cada guarda perceberá como vencimento o salário-mínimo acrescido de 20% por risco de vida e mais 20% de salário-noturno. O tempo de trabalho será de 6 horas e a semana de seis dias.

A Associação exige para inscrição no curso os seguintes documentos: atestado de antecedentes, fôlha-corrida, certificado de reservista de 1a. ou 2a. categoria, carteira de identidade, atestado de residência, atestado de honorabilidade passado por duas autoridades, certidão de nascimento ou casamento, carteira profissional, título de eleitor, curso primário completo e 10 fotos 3x4, com data.

O processo de regulamentação da nova polícia já se encontra no gabinete do chefe de Polícia, que prometeu um despacho favorável para os próximos dias.

2.ª ETAPA CACHOEIRA DOURADA

O presidente do Conselho de Ministros assinou decreto, na pasta das Minas e Energia, autorizando à Centrais Elétricas de Goiás S. A. — CEIG — a dar, em garantia, do financiamento e do aval obtidos do BNDE, para realização da segunda etapa do aproveitamento da Cachoeira Dourada, os bens constitutivos do seu patrimônio, inclusive mediante hipoteca dos imóveis que lhe pertençam.

BANCO NÔVO MUNDO S. A.

MATRIZ
Rua do Ouvidor, 71/73
Rio de Janeiro

BRASILIA
D. Federal

FILIAL
Rua João Brícola, 37
São Paulo

81 DEPARTAMENTOS NOS ESTADOS: GUANABARA, RIO DE JANEIRO E SAO PAULO

RESUMO DO BALANCETE EM 5 DE NOVEMBRO DE 1962

ATIVO

Caixa, Banco do Brasil S/A e Outras Espécies	1.950.760.030,90
No Banco do Brasil S/A.: Depósito em dinheiro à ordem da SUMOC	1.282.127.000,00
	3.232.887.030,90
Idem, de Letras do Tesouro Nacional, Apólices e Obrigações Federais, à ordem da SUMOC	634.546.592,50
	3.867.433.623,40
Títulos, Ações e Debêntures e Outros Valores	283.662.602,00
Empréstimos, Descontos, outras Contas e Outros Créditos	9.042.787.194,50
Agências e Correspondentes	4.321.250.695,90
Imóveis e Edifícios de Uso do Banco	357.071.207,40
Móveis e Utensílios, Instalações e Material de Expediente	320.973.295,80
Resultados Pendentes	435.070.114,20
Títulos, Valores e Outras Contas	11.088.952.999,10
	29.717.201.732,30

PASSIVO

Capital e Reservas	680.436.525,30
Depósitos	11.151.325.929,70
Agências e Correspondentes	3.673.016.496,20
Ordens de Pagamento e Outros Créditos	2.438.995.836,70
Resultados Pendentes	684.473.943,30
Depositantes de Valores em Garantia e em Custódia	4.029.103.091,00
Depositantes de Títulos a Receber e Outras Contas	7.059.849.907,20
	29.717.201.732,30

Rio de Janeiro, 5 de novembro de 1962. — Domingos Fernandes Alonso — Presidente; Gumercindo Nobre Fernandes — Vice-Presidente; Lélio de Toledo Piza e Almeida Filho — Adhemar Leite Ribeiro — Cláudio Pereira Fernandes — José Pereira Fernandes — George da Silva Fernandes — Adautto Fernandes de Magalhães Castro — André Francisco de Andrade Arantes — Diretores; Nélson Novellino Pacheco — Téc. Cont. Reg. n. 1.035 CRC — GB.

Diretor do Ponto IV visita o Centro de Pesquisas

Em companhia de seu diretor, prof. Hélbio Rêgo Lins, estêve em visita ao Centro de Pesquisas "Luísa Gomes de Lemos" o dr. Jacob Landes, diretor do Ponto IV, no Rio de Janeiro.

Como médico, pôde o dr. Landes avaliar a qualidade de atendimento levado a efeito pela equipe de médicos especializados, dirigida pelo prof. Rêgo Lins, e enaltecer a disciplina e a ordem ali verificadas.

Externou sua admiração ao tomar conhecimento das estatísticas e do movimento diário dêste centro de prevenção do câncer genital feminino, que nada fica a dever aos melhores do mundo.

Sindicato Nacional dos Oficiais de Náutica da Marinha Mercante

EDITAL

Em cumprimento às determinações do senhor Presidente, são convidados todos os sócios quites, em pleno gôzo de seus direitos sociais, a comparecerem à assembléia geral extraordinária, convocada de acôrdo com o que se determina no art.º 28, inciso II, alínea "b" e art.º 30.º e seus parágrafos, dos Estatutos dêste Sindicato, a realizar-se no próximo dia 20 — Têrça-feira — às 16 e 17 horas, em 1.ª e 2.ª convocações, respectivamente, com a seguinte Ordem do dia:

1.º — Leitura, discussão e aprovação da Ata da Assembléia anterior.
2.º — Publicação de Boletins destinados a informar à classe de assuntos de seu interêsse, dos atos da diretoria, bem como divulgar trabalhos técnicos e artigos em geral, dos associados.
3.º — Cobertura financeira para a publicação do Boletim.
4.º — Regimento Interno do Boletim — Apresentação de anteprojeto de autoria dos associados Janot de Mattos e Tullio Camisão para discussão e aprovação.
5.º — Informações sôbre o problema da hierarquia salarial.
6.º — Posição da diretoria e da classe frente ao nôvo Regulamento da Escola de Marinha Mercante.
7.º — Assistência Social a associados desembarcados, desempregados e doentes.
8.º — Convocação de uma Assembléia Extraordinária mensal da qual conste, obrigatòriamente o item: ASSUNTOS GERAIS.

Rio de Janeiro, 16 de novembro de 1962

RENATO CALDARA
Secretário

Agência
PRAIA DE BOTAFOGO
PRAIA DE BOTAFOGO, 404, FONE 26-6875
Expediente: 9,00 às 18,00 hs.

O pioneiro das agências metropolitanas
BANCO BOAVISTA S. A.
Uma completa organização bancária

DEPÓSITOS POPULARES E LIMITADOS ATÉ CR$ 500.000,00
Só opera no Rio de Janeiro

JATO-HÉLICE
ELECTRA II

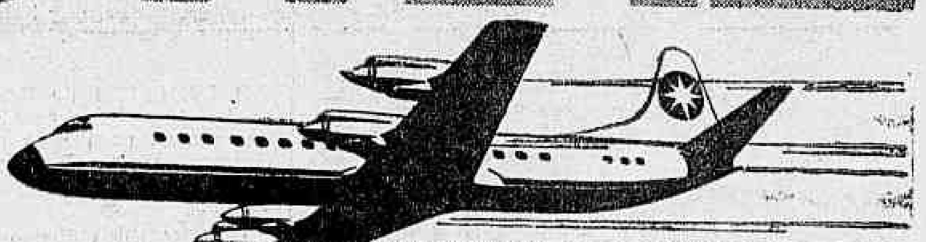

NOVA YORK
(VIA BELÉM, PORT OF SPAIN E SANTO DOMINGO)— COM TARIFAS REDUZIDAS

Também à sua disposição:
JATOS CARAVELLE
para MIAMI (via Brasília, Belém, Port of Spain, Caracas e S. Domingo)

Consulte seu agente de viagens ou
VARIG

gelomatic gela mais

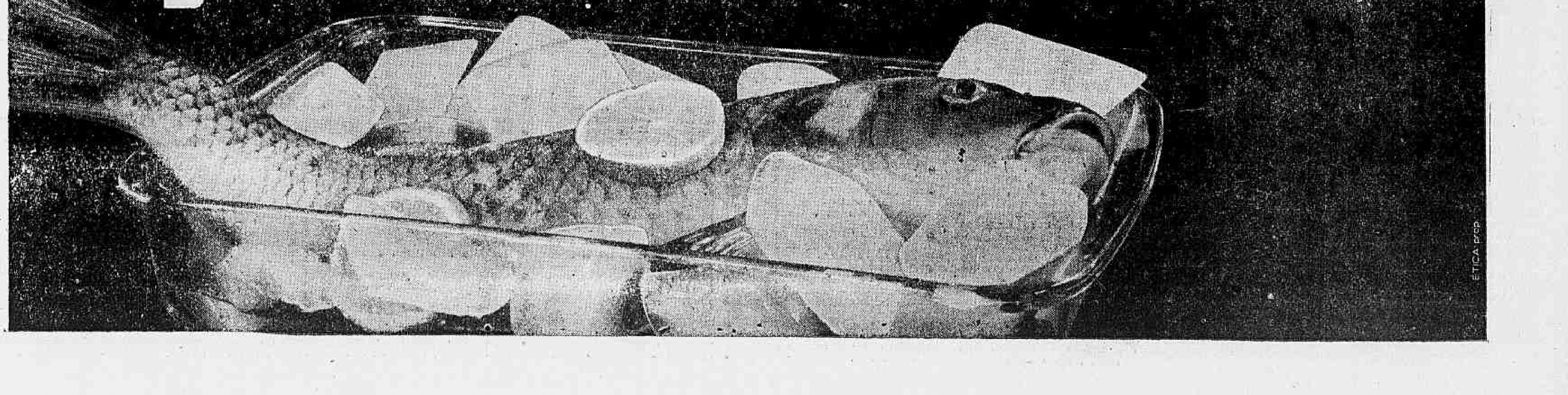

Trinta milhões para a sede do Iate
Aposentadoria para Carvalho Pinto

Na estréia de "Sambamba" vemos o sr. Benjo Arbib, sra. Dedé Lopes (elegantíssima) e o sr. Enê Ribeiro

SOCIEDADE
Jean Pouchard

COM o sorriso e a simpatia tradicionais, o ex-presidente, senador por Goiás e, segundo alguns, futuro presidente Juscelino Kubitschek almoçava ontem democràticamente no Restaurante Tupã, da Rua Mayrink Veiga. A popularidade de JK é tão grande que não faltou quem ensaiasse o tradicional "Peixe Vivo".

●

O ADIDO de Imprensa da França e sra. Jacques Gasseau convidando para um jantar, dia 23, em sua residência. R.S.P.V.

●

O CASAL Giovani Januzzi recebeu para um jantar em homenagem ao embaixador do Irã.

●

O MINISTRO Celso Furtado aconteceu na Universidade de Brasília com uma conferência sôbre "Desenvolvimento e Subdesenvolvimento".

●

O GOVERNADOR Ademar de Barros estará de volta da Europa antes do Natal.

●

R.R. foi convidado para fazer um filme em Roma. Regina Rozemburgo cada vez mais bonita.

TODO o time do Santos estará presente à posse do deputado Atiê Jorge Cúri em Brasília.

●

O SR. Carvalho Pinto pretende deixar a política e vai aposentar-se do cargo de ministro do Tribunal de Contas de São Paulo.

●

CHARLES Aznavour ainda circulando em pista carioca.

●

ONTEM, tivemos o primeiro "Baile das Debutantes" do Clube Naval. Foi no Piraquê.

●

A PIANISTA Joci Oliveira de malas prontas para uma temporada no Velho Mundo.

●

NA CERIMÔNIA de diplomação dos candidatos vitoriosos em São Paulo, houve um momento de "suspense" quando os senhores Ademar de Barros e Lino de Matos iam sentar-se lado a lado. A situação foi salva pela filha do nôvo governador paulista que interveio estratègicamente sentando-se entre os dois antigos correligionários, que hoje são ferrenhos inimigos.

●

O PREFEITO de Brasília, sr. Ivo Magalhães, com grandes planos para prender os congressistas em Brasília nas festas natalinas.

●

O SENADOR Gilberto Marinho "desligando antenas" da política, estica o domingo em Friburgo.

●

TODO o "Grand Monde" paulista compareceu ao casamento da srta. Ana Maria Novais com o sr. José Caio Stinchi.

●

JOÃO Gilberto voando para os "States", onde pretende vender direitos autorais de suas músicas de nova bossa.

●

MARCADO para o dia 23 o jantar de despedida do embaixador do Peru e sra. Echecopar-Herce.

●

COMENTA-SE que o sr. Oscar Ormsteim ganhou tanto dinheiro com "My Fair Lady" que estaria disposto a fazer uma proposta ao sr. Otávio Guinle para comprar uma grande quantidade de ações da Cia. de Hotéis Pálace.

●

O IATE Clube de Brasília acaba de conseguir um empréstimo de 30 milhões de cruzeiros na Caixa Econômica Federal para concluir as obras de sua sede social.

●

GILBERTO Pereira Filho acontecendo com uma exposição de pintura na Galeria Santa Rosa.

●

QUINTA-FEIRA um público reduzidíssimo assistiu "Sambamba". Parece que com a falta de notícias, provocada pela greve dos gráficos, os notívagos ficaram sem saber onde esticar.

●

POR HOJE é só. O Fluminense terá um nôvo presidente: Nélson Vaz Moreira.

Viaje hoje e faça negócios amanhã

ASTROLOGIA
Prof. Mirakoff

HOJE, 18-11-1962 (Domingo) — Não viaje à tarde. Poderá fazer convites sociais e tratar de negócios imobiliários. Amanhã, 19-11-1962 (segunda-feira) — Novos empreendimentos e negócios financeiros alvíçareiros. Poderá consultar o médico e dentista ou advogado.

ACONTECERÁ HOJE E AMANHÃ AO LEITOR:

Seguem-se a possibilidade felizes ou não de hoje e amanhã, com horas e números favoráveis para todos os leitores nascidos em quaisquer dia, mês e ano dos seguintes períodos:

ENTRE 22 DE DEZEMBRO E 20 DE JANEIRO (Capricórnio)

Não despreza os efeitos da afetividade e sàiba aproveitar-se dos fins-de-semana para renovar suas fôrças. 14, 18 e 22; 40, 51 e 82 (horas e números).

— Os dias de reinício de trabalho deverão ser de observação e atenção para então traçar um bom roteiro. Faça hoje um programa de realizações. 8, 9 e 20; 66, 78 e 89 (horas e números).

ENTRE 21 DE JANEIRO E 18 DE FEVEREIRO (Aquário)

Agora a Lua em seu signo proporcionará maiores vantagens em compras de imóveis do que em jóias e os amigos estarão dispostos a colaborar no seu roteiro. 9, 11 e 20; 30, 41 e 52 (horas e números).

— Depois de um repouso poderá exercer e enfrentar novos compromissos e ajustar tudo aos seus interêsses pessoais. 8, 9 e 15; 41, 55 e 76 (horas e números).

ENTRE 19 DE FEVEREIRO E 20 DE MARÇO (Peixes)

Não faça planos excessivos para fim-de-semana para atender também aos imprevistos que surgirão e deixar que tudo corra de acôrdo com a sorte. 7, 8 e 15; 44, 56 e 65 (horas e números).

— Sempre que possível deixe sua vida em dia para não preocupar-se com as surprêsas que o destino lhe reserva. 9, 14 e 23; 40, 53 e 77 (horas e números).

ENTRE 21 DE MARÇO E 20 DE ABRIL (Áries)

Os amigos novos estão muito preocupados com o futuro e por isso não lhe serão muito úteis nos seus interêsses pessoais. 9, 10 e 17; 45, 56 e 76 (horas e números).

— Não desanime diante dos entraves de oportunistas porque as oportunidade são muitas e chegará para todos; basta a fé e perseverança. 8, 11 e 20; 44, 56 e 67 (horas e números).

ENTRE 21 DE ABRIL E 20 DE MAIO (Touro)

Haverá sempre alegria nos ambientes de despreocupação financeira e o momento lhe será favorável para aproveitar-se dos seus amigos dadivosos. 8, 9 e 22; 34, 44 e 56 (horas e números).

— Os ambientes sociais requintados são os melhores para fazer negócios de monta e por isso aproxime-se dos ambientes luxuosos sem complexos e sem temores. 7, 8 e 9; 44, 56 e 66 (horas e números).

ENTRE 21 DE MAIO E 20 DE JUNHO (Gêmeos)

Receba sempre com serenidade e amabilidade os amigos que lhe procuram e se mostram bem ajustados aos seus interêsses para receber boas idéias e informações. 8, 9 e 21; 55, 56 e 57 (horas e números).

— Sua inteligência está de acôrdo com as suas necessidades e por isso a empregue com confiança. 7, 14 e 22; 44, 54 e 46 (horas e números).

ENTRE 21 DE JUNHO E 22 DE JULHO (Câncer)

Tenha sempre uma conversa preparada para os pedidos de empréstimos, embora ofereça seus préstimos, para qualquer apresentação ou esclarecimentos. 9, 10 e 22; 45, 63 e 75 (horas e números).

— As contas em conjunto são sempre favoráveis e facilitam a despreocupação em casos graves. Empregue seu capital em coisas que rendam juros, adquirindo ràpidamente sua independência. 8, 9 e 19; 45, 56 e 77 (horas e números).

ENTRE 23 DE JULHO E 20 DE AGÔSTO (Leão)

O hábito da defesa imediata é sempre oportuno e traz vantagens para a personalidade. Tenha opinião própria e não se desvie do justo. 16, 17 e 18; 45, 56 e 77 (horas e números).

— A publicidade é favorável aos seus compromissos e aumentará muito os negócios realizados. Busque uma recreação mental para melhor aproveitar do seu poder de discernimento. 15, 16 e 17; 45, 56 e 76 (horas e números).

ENTRE 21 DE AGÔSTO E 22 DE SETEMBRO (Virgem)

Apesar de fim-de-semana há sempre necessidade de uma revisão geral sôbre os assuntos da semana. 8, 9 e 16; 44, 56 e 76 (horas e números).

— Quanto mais deixar suas atividades que lhe tomam muito tempo melhor para auferir maiores proventos e vantagens, no setor econômico e afetivo. 8, 9 e 19; 45, 56 e 57 (horas e números).

ENTRE 23 DE SETEMBRO E 22 DE OUTUBRO (Balança)

Aumentam as responsabilidades e as atenções estarão voltadas para o seu setor. Estude posição de defesa e cuida também da saúde. 8, 19 e 20; 45, 55 e 67 (horas e números).

— O interêsse deverá ser sempre renovado e tomar características novas. Estude novos planos de conquistas. 7, 19 e 20; 34, 43 e 56 (horas e números).

ENTRE 23 DE OUTUBRO E 22 DE NOVEMBRO (Escorpião)

Seja justo nas suas interpretações e será sempre feliz nas realizações e desejos. 7, 8 e 9; 44, 46 e 48 (horas e números).

— O dia será favorável às realizações e possibilidades financeiras, estude planos novos, mas justo e sinceros. 8, 9 e 11; 34, 43 e 55 (horas e números).

ENTRE 23 DE NOVEMBRO E 21 DE DEZEMBRO (Sagitário)

As viagens são sempre um vasto campo de aprendizagem e de lucros imediatos. Aproveite a faça um bom fim-de-semana. 8, 14 e 21; 44, 53 e 63 (horas e números).

— E' necessário insistir nos seus intentos que são humanos e benefícios, todavia é preciso se organizar para conseguir o sucesso desejado. 8, 9 e 14; 34, 36 e 41 (horas e números).

Almôço de confraternização hoje na Casa das Beiras: aniversário

NOS CLUBES
Nelson Jorge

A CASA das Beiras está comemorando seu 9º aniversário de fundação com uma série de festividades. Ontem foi realizada a sessão solene, que foi presidida pelo embaixador de Portugal, sr. João de Deus Battaglia Ramos, sendo oradora a deputada Conceição da Costa Neves, vice-presidente da Assembléia Legislativa de Paulo. Hoje, às 11 horas, será realizada, no altar-mor da Matriz de São Sebastião, a missa em ação de graças pela data de fundação. Ainda hoje, acontecerá o almôço de confraternização, quando os cronistas especializados serão homenageados pela direção do clube. Este colunista, um dos que foram distinguidos com o convite, estará presente para cumprimentar a movimentada diretoria.

O presidente e senhora Fadel Fadel quando apagavam as velinhas do bolo de aniversário do Flamengo. (Foto Ribas)

Flamengo aniversariou

FOI dos mais elegantes o Baile de Gala que o Flamengo realizou para comemorar o seu 57º aniversário de fundação, na última quarta-feira, em sua majestosa sede do Morro da Viúva. Com sua sede totalmente decorada com arranjos florais de muito bom gôsto, excelente fundo musical — Drink e Benê Nunes — e um serviço de primeira de José Fernandes, o presidente Fadel Fadel e senhora receberam os clubes co-irmãos com a tradicional fidalguia rubro-negra. Presentes vários presidentes de clubes co-irmãos, o presidente e sra. Jorge Frias de Paula (ela sempre elegante), presidente e sra. Volnei Braune, presidente Antônio do Passo, sr. e sra. Hilton Santos, sr. e sra. José Miguel Oaquim, sr. e sra. Manuel Barcelos, deputado Arnaldo Nogueira, sr. Abrahim Tebet, sra. Laertes Taylor, sr. Francelísio Leal (presidente do Grajaú Country), sr. Juares Rocha, sr. e sra. Jorge Guilherme e muitos outros. Domingo próximo, maiores detalhes sôbre o acontecimento.

Notas sôltas

O SR. e sra. Jaime Damásio e sr. e sra. Manuel Aires estão convidando êste colunista para o casamento de seus filhos Elci e Dnfdio, que acontecerá no dia 1 de dezembro, na Igreja de São Pedro na Av. Paulo de Frontin. Após a cerimônia religiosa, acontecerá uma recepção na residência dos pais da noiva.

●

A HOMENAGEM prestada pela diretoria do Clube Municipal à imprensa, como parte das comemorações do 30º aniversário de fundação do clube dos funcionários estaduais, foi das mais simpáticas, e êste colunista foi um dos agraciados com a artística medalha do "Reconhecimento". O presidente Jorge Geraldo (indiscutivelmente o melhor orador dos clubes da cidade) enalteceu o trabalho dos cronistas assim como dos demais homenageados e fêz entrega da medalha que guardaremos com carinho, pois é um dos mais belos presentes já recebidos pela crônica.

Teatros e Boites
Programa para sua Noite

Oscar Ornstein e Victor Berbara apresentam BIBI FERREIRA · PAULO AUTRAN e SERGIO DE OLIVEIRA

EM MINHA QUERIDA LADY
MY FAIR LADY
A comédia musical do século
NO TEATRO CARLOS GOMES
Preços a partir de Cr$ 200,00 — Ingresso à venda nas bilheterias do Carlos Gomes (Inf. tels.: 22-7581 e 42-4983) e do Copacabana (Inf. tel.: 57-2310)
HOJE ÀS 16 E ÀS 21 HORAS

ELZA SOARES

A "BOSSA NEGRA"
"OS CARIOCAS"
e o QUINTETO DE ASTOR
PELA 1ª VEZ OS ASES DO SAMBA BE-BOP e BOSSA NOVA NO
BON GOURMET
RES. E INF. 37-5359

PELA 1.ª VEZ EM BOITERAMA O «SHOW»-REVISTA

CARLOS MACHADO no FRED'S
APRESENTA O MAIOR SUCESSO DO ANO!
ELAS ATACAM PELO TELEFONE

DIFERENTE! OUSADO! MODERNO! UM IMPACTO DE BELEZA NAS NOITES CARIOCAS!
Nancy Wanderley
Grande Otelo
30 ESTRÊLAS E A PRESENÇA DE LENNIE DALE de «West Side Story»
TODAS AS NOITES
RESERVAS E INF. TEL.: 57-9789

O CANGACEIRO
APRESENTA
HOJE
MARIZA BARROSO

DAS 6 DA TARDE
AS 3 DA MANHÃ
R. Fernando Mendes, 25 — COPACABANA

RESERVAS: 42-7119 e 32-9863

PLAZA HI-FI SOCIETY
AVENIDA PRADO JUNIOR, 258
Direção geral de MAURICIO LANTHOS
APRESENTA HOJE
CLUBE DE TV E TURFE
SEM «COUVERT» — SEM CONSUMAÇÃO
Aberto a partir das 15 até às 5 horas da manhã
Reservas de mesas pelo telefone: 57-1870
AMANHÃ: CLUBE DO CINEMA

LITLE CLUB
Apresenta
LÍVIO ROMANO
e JOHN ALL
CONJUNTO JOSÉ MARIA
AR REFRIGERADO

SAMBA'S 3
"SHOW"
HOJE
BOTTLES BAR
Rua Duvivier, 37 – Tel. 57-1065

TEATRO
CARTAZ

- NACIONAL DE COMEDIAS (22-0367) — "Zela entre os homens", às 21 horas — Vesperais às quintas e domingos, às 16 horas.
- O TABLADO (26-4555) — "O Médico à Fôrça" — De quinta a sábado, às 21 horas. Domingos, às 17 horas.
- TEATRO DO RIO (Rua do Catete) — "A Invasão", de Dias Gomes. Diàriamente, às 21 horas. Quintas e domingos, vesperais, às 16 horas. Sábados, sessões às 20 e 22 horas.
- RIVAL (22-2721) — "Escândalos Romanos", com Derci Gonçalves. Diàriamente, às 21 horas, exceto segundas-feiras. — Quintas e domingos, vesperais, às 16 horas.
- SANTA ROSA (47-8641) — "Tôda Donzela Tem Um Pai Que é Uma Fera", às 21,15 horas. Sábados quintas e domingos, vesperais, às 16,15 horas.
- JARDEL (27-8712) — — "E' no Vupt Vapt" às 20,20 horas
- BOLSO (27-2127) — "Ratos e Homens", de John Steinbeck, em três atos.
- COPACABANA (57-1818) — Oscar de Claude Magnier. Duas sessões, às 20,30 e 22,30 horas. Quintas e domingos, vesperais às 16,30 horas.
- CARLOS GOMES — "My Fair Lady" — 90 figuras, entre as quais, Bibi Ferreira, Paulo Autran e Jaime Costa.
- DULCINA (32-5817) — "Oito Mulheres" de Robert Thomas, diàriamente, às 21 horas. Quintas e domingos, vesperais, às 16 horas. Sábados, sessões às 14 e 22 horas.

CINEMAS
LANÇAMENTOS

- PALACIO — "Aventura de um Jovem". (Proibido até 14 anos) com Richard Beyner.
- SÃO LUIS — "Aconteceu Num Apartamento". (Censura livre) com Jack Leman e Kim Novak.
- BRUNI (Flamengo) — "A Vingança de Ursus". (Proibido até 14 anos) com Samson Burke.
- METRO PASSEIO, METRO COPACABANA e METRO TIJUCA — "Doce Pássaro da Juventude". (Proibido até 18 anos) com Paul Newman e Geraldine Page.
- OPERA — "Divórcio à Italiana". (Proibido até 18 anos) com Marcello Mastroianni.
- VITÓRIA — "Amor, Sublime Amor" (Censura livre) com Natalie Wood.
- GUARACI — "Pacto Com a Morte". (Proibido até 14 anos).
- ALVORADA — "Morangos Selvagens". (Censura livre).
- RIAN — "Aventura de um Jovem". (Proibido até 14 anos) com Richard Beyner e Diane Baker.
- PALACIO (Higienópolis) — "Doce Pássaro da Juventude". (Proibido até 18 anos) com Paul Newman e Geraldine Page.
- CARUSO — "A Vingança de Ursus". (Proibido até 14 anos) com Samson Burke.
- TIJUCA — "Relato Completo do Bicampeonato de Futebol".
- MELLO (Bonsucesso) — "As Aventuras de um Jovem". (Proibido até 14 anos) e "De Vento em Pôpa".
- ODEON — "O Matador de Gigantes". (Proibido até 14 anos) com Judy Meredith.
- MELLO (Penha) — "Pacto Com a Morte". (Proibido até 14 anos).
- GUANABARA — "Relato Completo do Bicampeonato Mundial de Futebol".
- RICAMAR — "Doce Pássaro da Juventude". (Proibido até 18 anos) com Paul Newman e Geraldine Page.
- ROXY — "Os Canhões de Navarone". (Proibido até 14 anos) com Gregory Peck.
- PIRAJÁ — "Pecado do Amor". (Censura livre) e "E' a Maior".
- ART PALACIO (Tijuca) — "A Morte de um Amigo". (Proibido até 18 anos) com Spiras Focas.
- POLITEAMA — "O Homem Que eu Devia Odiar". (Proibido até 10 anos) e "Pintando o Sete".
- AZTECA — "Doce Pássaro da Juventude". (Proibido até 18 anos) com Paul Newman e Geraldine Page.
- PRESIDENTE — "Relato Completo do Bi Campeonato de Futebol".
- IMPERATOR — "A Vingança de Ursus". (Proibido até 14 anos) com Samson Burke.
- MARAJÓ (Jacarepaguá) — "Anel de Fogo". (Proibido até 18 anos).
- IPANEMA — "Relato Completo do Bi Campeonato de Futebol".
- FLORIANO — "David e o Golias". (Proibido até 10 anos) e "Pintando o Sete".
- ROSÁRIO — "Divórcio à Italiana". (Proibido até 18 anos) com Marcello Mastroianni.
- BRUNI (Copacabana) — "Um Homem Satanico". (Proibido até 18 anos) com Toshio Mifune.
- MADRID — "O Matador de Gigantes". (Proibido até 14 anos) com Judy Meredith.
- MONTE CASTELO — "O Matador de Gigantes". (Proibido até 14 anos).
- MIRAMAR — "O Matador de Gigantes". (Proibido até 14 anos) com Judy Meredith.
- MARACANÃ — "Melodia Imortal". (Censura livre) e "Aí Vem a Alegria".
- SANTA ALICE — "Aconteceu Num Apartamento". (Censura livre) com Jack Lemon e Kim Novak.
- SANTA HELENA — "Sem Lei e Sem Alma". (Proibido até 10 anos).
- SANTA CECÍLIA — "Sem Lei e Sem Alma". (Proibido até 10 anos).
- SÃO BENTO (Niterói) — "Divórcio à Italiana". (Proibido até 18 anos) com Marcello Mastroianni.
- NACIONAL — "Pacto Com a Morte". (Proibido até 14 anos).
- SÃO PEDRO — "A Vingança de Ursus". (Proibido até 14 anos) com Samson Burke.
- MADUREIRA — Relato Completo do Bicampeonato Mundial de Futebol
- KELLY — "Paixões e Duelo". (Proibido até 14 anos) com Romy Schneider.
- FLORIDA — "Paixões em Duelo". (Proibido até 14 anos) com Romy Schneider.
- BOTAFOGO — "Céu Amarelo" (Proibido até 10 anos) e "Os Dois Ladrões".
- LEBLON — "Aconteceu Num Apartamento". (Censura livre) com Jack Lemon e Kim Novak.
- AMÉRICA — "Aventura de um Jovem". (Proibido até 14 anos) com Richard Beyner.
- ART PALACIO (Méier) — "A Morte de um Amigo". (Proibido até 18 anos) com Spiros Focas.
- ESKYE (Tijuca) — "Volupia". (Proibido até 18 anos).
- BRASÍLIA — "Tarzan e as Sereias". (Proibido até 10 anos).
- REX — "Os Canhões de Navarone". (Proibido até 14 anos) com Gregory Peck.
- CINEAC — "Strip Tease à Meia-Noite". (Proibido até 18 anos)
- IMPÉRIO — "Relato Completo do Bi Campeonato Mundial de Futebol".
- COPACABANA — "Traição Cruel". (Proibido até 14 anos) com Audie Murphy.
- PAX — "Doce Pássaro da Juventude". (Proibido até 10 anos) com Paul Newman e Geraldine Page.
- ART PALACIO (Copacabana) — "Caminho Amargo". (Proibido até 18 anos) com Claudia Cardinale.
- CARIOCA — "Aconteceu Num Apartamento". (Censura livre) com Jack Lemon e Kim Novak.
- PLAZA, ASTORIA OLINDA e MASCOTE — "Paixões em Duelo". (Proibido até 14 anos) com Romy Schneider.

De bom para melhor

ESPETÁCULOS
Mister Eco

ESTE augusto colunão tem sido farto de elogios, justos e merecidos, ao trabalho de metteur-en-scène que Aloísio de Oliveira vem desempenhando no Bon Gourmet. Em todos os espetáculos apresentados na boate de Flávio Ramos, a par da qualidade artística evidenciou-se sempre o notável senso de roteirista de Aloísio de Oliveira, aliado a um bom conhecimento de timing.

Nesse pocket-show de Elza Soares, os Cariocas, Baden Powell e conjunto musical de Astor, estreado têrça-feira última, o que falta, precisamente, é melhor estruturação. A premência do tempo para ensaios ou até um possível intuito de se submeter a cantora Elza Soares a um teste diante do público exigente das boates, resultou que o espetáculo precisa ser reajustado — e a estas horas já deve ter sido — pois que o material humano é da melhor qualidade, como foi amplamente ratificado pelos aplausos da estréia.

Se um teste, Aloísio de Oliveira deve ter concluído pela improcedência do receio em tôrno de Elza Soares, cuja receptividade — um público apenas regular na noite da estréia — foi esplêndida, lamentando-se apenas que a artista não tivesse cantado maior número de vêzes. Simpaticíssima e sonadora de impressionante balanço, não houve quem se não balançasse também quando Elza estêve cantando os seus sambas bebopados. O público queria mais Elza e, por certo, já está tendo. Por outro lado, Elza Soares é uma estrêla do show, carecendo de melhor aparecer em cena, que longe vão os seus tempos de lady-crooner.

Elza Soares cantou pouco mas a diferença foi tirada pelo conjunto vocal "Os Cariocas", que cantou em excesso. Dois números — Zelão e Só Dança Samba, de preferência — seriam o bastante. Os rapazes comandados por Severino Filho brilhariam no Show de Vinícius de Morais & Cia precisamente pela discrição. Apareciam em dois números apenas solados e harmonizavam o resto do espetáculo. Esta a fórmula ideal contra o bocejo provocado pelo Samba de Uma Nota Só.

Já Baden Powell, que executa um aplaudidíssimo número de violão, poderia fazer dois, ou, pelo menos, ter outro ensaiado para os pedidos de "bis". A sua atuação foi interrompida ao meio pelos aplausos. Os músicos liderados pelo trombonista Astor funcionaram na medida exata. Astor, todavia, que é um excelente instrumentista, necessitaria de melhor poder mostrar as suas qualidades, tendo um número sòmente seu ou ilustrado pelos scats de Elza Soares. Um solo de gafieira, por exemplo.

Finalizando, êste é o primeiro show essencialmente musical do Bon Gourmet. Um espetáculo que agradou bastante na estréia e que, se melhor arrumado, se constituirá e êxito seguro.

ELZA SOARES — Conquistou o público do Bon Gourmet

O Funcionamento

MISTER Eco escreveu há dias que comediante Geraldo Alves, da televisão, não havia funcionado com o script do Sambamba, e por isso fôra substituído em cima da hora pelo ator Agildo Ribeiro. Pede-se uma retificação: aconteceu o contrário. O script é que não funcionou com Geraldo Alves. O script, aliás, segundo consta do programa, é da autoria do sr. Abraão Medina que assim traz uma valiosa contribuição ao nosso show-business...

Quem é Solange

A PROPÓSITO de uma nota dêste colunão, J. Caspary, diligente relações públicas do Canal Seis, manda explicar quem é Solange, a intérprete de "Cleópatra" na televisão: a) — môça do Paraná, residente em São Paulo onde freqüenta a Escola de Arte Dramática; b) — revelação dêste ano pela crítica teatral bandeirante, em vista do seu desempenho no Teatro Experimental da mesma escola; c) — integrante de um grupo de danças folclóricas desde os dezenove anos; d) — foi escolhida para interpretar Cleópatra em virtude de sua aparência física coincidir com as descrições históricas, isto é: traços gregos, rosto fino, olhos grandes, rasgados e estranhos, e beleza. Esclarecido, Caspary. A tudo isso Mister Eco acrescenta que Solange é bem ruinzinha como atriz.

Gente engraçada

DA "Saudade Engraçada" Nestor de Holanda passou para a "Gente Engraçada", título do seu mais recente livro, lançado em edição de bôlso. Nestor conta fatos pitorescos dos freguêses habituais de suas crônicas na imprensa diária, alguns publicados nos jornais em que tem atuado.

Le Misanthrope

A MAISON de France vai exibir, segunda-feira 26, em duas sessões às 18 e 21 horas, o "Le Misanthrope" de Molière, peça filmada e dirigida por Bernard Dheran. Jacques Dumesnil interpretará Alceste. Todos os alunos das escolas dramáticas da Guanabara, mediante apresentação das respectivas carteiras, terão ingresso franco.

Nota

ÊSTE colunão foi escrito antes de ser deflagrada a greve dos gráficos. Quando o DC voltou a circular, chegou ao conhecimento de Mister Eco que várias alterações foram introduzidas no show do Bon Gourmet, alguns, por sinal, coincidentes com as observações do cronista. E se mudou, melhorou.

Apresentação de "debs" Renata subiu altar

JOVEM SOCIETY
Barão Siqueira Jr.

EM noite de "Black Tie", êste colunista apresentou à sociedade carioca, 18 lindos brotos, que usaram pela primeira vez seus vestidinhos brancos, no primeiro e grandioso Baile das Debutantes da Marinha de Guerra, na Ilha do Piraquê. Além, da sociedade carioca, que prestigiou o grande acontecimento, tivemos a presença do titular da pasta da marinha, almirante Pedro Paulo de Araújo Suzano e do chefe do Estado-Maior da Armada, almirante José Luís da Silva Júnior. Foi sem dúvida, uma grande noitada, em tôrno da piscina do Piraquê, com Valdir Calmon musicando o ambiente, com 3 valsas dançadas pelas iniciantes.

ELAS entraram na seguinte ordem: Clarita Modesto de Almeida, Diva Lúcia Veloso de Albuquerque, Elisabeth Brandão, Elizabeth Pais Leme Coelho, Léa Marie Galvão, Lina Clara Gaioso e Almendra, Maria Cristina Vieira da Silva, Maria da Glória Bittencourt Soares, Maria Luiza Aranha Pereira, Neila Márcia Carril, Raquel Sales da Cunha, Regina Lúcia Rocha Ratton, Sônia Maria Timponi, Tânia Cunha Modesto de Almeida, Teresinha de Farias Nunes, Thais Pinheiro Balzer, Teresa Cristina Colares Moreira Portela e Vera Lúcia Rocha Raton.

* • *

A CANADÁ de Luxe apresentou com geral agrado sua coleção para Verão e Boutique, na tardinha de terça-feira, com a presença de uma seleta assistência que muito aplaudiu. Desfilaram: Sharon (estreando na passarela com invulgar brilho), Christie (fêz sucesso com os modelos Texas Girl e Copacabana), Nathalie (Wild West) e Lorette (fica bem com bermudas e trajes de praias). Observei: a) Bermudas mais curtas em profusão; b) decotes audaciosos; c) coloridas saídas de praia; d) Chapelões prêtos e brancos, e finalmente, estamparia vistosa e com bordados.

* • *

ANTEONTEM, a bonita Cibeles Adib Hauch recebeu suas colegas de "Debut" no Monte Líbano, para uma elegante recepção em seu "flat" de Assis Brasil com danças, papos e uma fina ceia à meia noite. O colunista que as apresentou à sociedade estêve presente ao radioso evento da jovem-guarda.

* • *

PROSSEGUE normalmente o "babado" da bonita Astrid Voss com simpático Miguel de Gregório. Domingo, os dois circulavam na piscina do Iate, em grande estilo.

* • *

QUINTA-FEIRA, na Igreja Abacia do Mosteiro de São Bento encontraram-se no altar, a elegante Renata Muller e o simpático Ted Niggli, para o "conjugo vobis" "Tout Rio" disse presente ao grande acontecimento nupcial, que reuniu duas tradicionais famílias brasileiras.

* • *

NÃO TENHO notícias do romance entre a elegante Ana Maria Bahia e o circulante Luciano Pinto. Será que vão bem?...

Aldemir Martins

ARTES
Antônio Bento

NESTE final de 1962, tivemos boas mostras de desenho nesta capital. Pode-se mesmo dizer que presentemente estão expondo aqui os melhores desenhistas brasileiros da atualidade. Há duas semanas, tivemos Zaluar, na "Petite Galerie". E agora Marcelo Grassmann está expondo nessa galeria, enquanto na "Bonino" Aldemir Martins apresenta uma seleção de suas últimas obras. E' desta exposição que pretendo tratar neste comentário.

Durante a sua viagem de estudos através da Europa, Aldemir Martins, antes figurativo, fêz incursões no domínio da arte informal. Na mostra presentemente aberta o artista apresenta trabalhos dessa fase, além de uma série de flôres, feitas nos últimos mêzes. Isso significa que o expositor já retornou ao desenho figurativo, após as suas experiências com a abstração, resultantes de seus contatos com artistas diversos do Velho Mundo.

Para os partidários dessa arte, causa desagrado a fase atual do nosso desenhista. Ouvi mesmo comentários desfavoráveis às suas flôres. Não creio que estejam com a razão os que fazem objeções a êsses trabalhos de Aldemir Martins. Entendo mesmo que o artista se move com mais autenticidade no campo da arte figurativa. Inclusive no plano do desenho mais construído, na fase de linhas geométricas, que Aldemir sabe tornar sensíveis. Tenho a firme convicção de que as séries de desenhos geométrico-expressionistas são os seus melhores trabalhos.

Aliás, foi com uma delas que o artista conquistou, na Bienal de Veneza de 1956, o primeiro prêmio internacional de desenho.

Não creio, por êsse motivo, que o estilo informal seja o melhor meio de expressão do Aldemir Martins. Ao contrário, nesse domínio, êle é apenas mais um, em meio a centenas ou milhares de desenhistas, espalhados através de todos os continentes, enquanto permanecendo fiel à constante geométrico-expressionista, o seu desenho torna-se mais original, distinguindo-se vigorosamente de outros desenhistas figurativos e abstratos.

Estou por isso mesmo de inteiro acôrdo com o próprio Aldemir Martins, quando êle confessa, segundo a carta reproduzida no catálogo da exposição, que aprendeu o seu "tracejado" das rendeiras do Nordeste, dos pontos de mosca, de cruz e de bico, das rendas da artistas populares, do trançado de palhas de chapéus de catolé ou do caçuá de bananas. Enfim, a sua arte erudita nutre-se do artesanato do povo, vindo daí o seu vigor e também a sua originalidade. Desde antes do cubismo, essa tem sido uma constante da arte moderna, que freqüentemente volta aos primitivos, para revigorar-se.

Há nas flôres atuais de Aldemir Martins, uma busca de texturas antigas ou populares, que as salva de qualquer vulgaridade naturalista.

Não creio, por outro lado, que tenha sido inútil ou infrutífera a ruptura do artista com o seu esquema geométrico do passado, durante a sua fase informal. Nesse período, o artista fêz outras pesquisas, voltou-se freqüentemente para a fantasia e o domínio do sonho, renunciando à disciplina a que antes se submetia. Foi uma experiência fecunda, que assinala uma etapa bem marcada na carreira do artista, segundo documentam vários trabalhos, agora igualmente expostos na "Galeria Bonino".

Noticiário

Na "Petite Galerie", está fazendo sucesso a exposição de Marcelo Grassmann.

•

Amostra de Rubens Valenti, na "Galeria Relêvo", será inaugurada, no próximo dia 22, às 21 horas.

•

Uma exposição da escultura primitiva do Nova Guiné, com peças coligadas por Michael Rockefeller, foi inaugurada recentemente no Museu de Arte Moderna de Nova Iorque. Michael morreu em 1961 em acidente no litoral da Nova Guiné e seu pai é o atual governador de Nova Iorque, Nelson Rockefeller.

REGISTRO

Aniversários

FAZEM ANOS HOJE

SENHORES:

Dr. Francisco Campos; Ernesto Válter Faria; Paulo Tavares da Silva; Moisés da Fonseca Luís; Valdomiro Gomes Ferreira; Álvaro Azurem Pereira; Jaime de Sousa; Breno Pinheiro; Mário Dorato Córdoba; Cosmo Ferreira Filho; Inácio Henrique Ribeiro; Cândido Bitencourt Júnior; Pedro Paulo Nunes Alvarenga; Wellington Barbosa; José Bento Freitas Melo; Jules Havelange; Mário José da Costa; Mário Amaral e Francisco Sabóia Albuquerque.

George Gregory — Aniversária hoje o nosso companheiro George Gregory, muito estimado por seus colegas de trabalho. Gregory receberá por isso, as homenagens a que tem direito.

Faz anos, têrça-feira, o menino Pedro Paulo, filho do casal Pedro Silveira.

SENHORAS:

Laura Pinto de Almeida Grilo; Palmira de Campos Rodrigues; Georgina Afonso da Fonseca, Belisária Genoveva Oliveira; Maria Galvão de Oliveira Lima; Cacilda Guimarães de Sá.

FAZEM ANOS AMANHÃ:

SENHORES:

Dr. J Almeida Rios, cirurgião; Haroldo Tapajós Gomes; Benedito Leite; Alfredo José Boucher Filho; Carlos Ferreira de Abreu; João Gonçalves do Amorim; Armando Sampaio Gusmão; Anorelino Malheiros; professor Setnias de Jesus Sousa; Rubens de Morais; Antônio Francisco Pereira; José Bento de Freitas Melo; Domingos Caetano da Silva; engenheiro Pedro Joaquim Ferraz.

— Transcorre hoje o aniversário natalício do sr. Diopalino Sousa Lima, antigo funcionário da Biblioteca Nacional

SENHORAS.

Maria Aparecida Chiradis Furtado; Iracema de Araújo Fonseca, Guilhermina Aquino Lima; Isabel Brasílico de Sousa e Lídia Tôrres Barbosa.

— Fazem anos, hoje, os nossos confrades sr. Eduardo Borges da Cruz, Valdo Carneiro Leão de Vasconcelos, Zei Bueno, Hélvio de Freitas Marinho Geraldo Mineiro de Campos.

Casamentos

Realizar-se-á no próximo dia 23 o casamento do cônsul Moacir Martins Ferreira com a senhorita Else Schimtz. A cerimônia religiosa será oficiada no Mosteiro de São Bento, às 17,45 horas e serão padrinhos o advogado Edmundo Lins Neto e senhora e o industrial Joel de Oliveira Roxo e senhora. O cônsul, que veio ao Brasil a chamado do presidente da República, retornará brevemente ao Japão, a fim de reassumir seu pôsto em Yokohama.

Comunhão

Fazem primeira Comunhão dia 25, às 9 horas, na igreja Rainha Universal, à Rua Muniz Freire, Andaraí, os meninos Paulo Roberto, filho do casal D. Carmem Maria Ribeiro — sr Alfredo Ribeiro; Manoel José, filho do casal d. Amélia Cardoso Marins-Sr. João Marins, e Marco Roberto, filho da sra. Josefina dos Santos.

Reuniões

— Tendo como assuntos da ordem do dia interêsse de magna importância para a vida do clube com relação à sede da Cinelândia e ainda para apreciar o orçamento para o próximo exercício, reunir-se-á extraordinàriamente amanhã, às 21 e 22 horas, em primeira e segunda convocações, respectivamente, na sede de Copacabana — Rua Pompeu Loureiro 116, o Conselho Deliberativo do Olímpico Clube

Benefícios

Declamadora Magda Abreu Lima — Em benefício das obras assistenciais do Dispensário da Imaculada Conceição e do Natal da Criança Pobre e Enfêrma da PR E 3, a declamadora Magda Abreu Lima dará um recital amanhã, às 21 horas, no auditório da ABI. São "patronesses" da festa beneficente as sras. Nilda Marinho, embaixatriz de Portugal Maria da Glória Gamão Ramos, Leonor Marinho, Anita de Araújo Ferreira, Vera Balaguer, Lourdes Archer Melo, Delmar Pinto de Castro, Antonieta de Almeida Tôrres e Luísa Marinho.

— Realiza-se hoje, às 20 horas, no auditório da ABI, concêrto em benefício da Escola Madre Teresa de Jesus (para crianças pobres). Do programa constam números de piano, canto, declamação, violino.

Segurança Industrial
COMPANHIA NACIONAL DE SEGUROS

Boa comédia e mau policial, ou vice-versa, como queiram

"Aconteceu num Apartamento"

CINEMA
G. & R. Santos Pereira

O ETERNO apaixonado de Kim Novak, o diretor cinematográfico Richard Quine, volta a assinar, novamente associado ao produtor Fred Kohlmar, esta comédia que tanto pode ser classificada de filme policial-cômico, como de cômico-policial, tanto faz, tanto fêz. Realizada em associação com os inglêses, a fita mistura, algumas vêzes com curiosos resultados, outras sem muito brilhantismo, o humor britânico com as fórmulas, levadas ao exagêro da caricatura, do policial de "suspense" a sátira de costumes ou gênero peculiar e específico da comédia americana pontilhada de "gags", de situações dúbias provocadas pelos recursos das falsas aparências que enganam.

A simbiose pretendida por Richard Quine poderia, de fato, resultar numa obra de muita originalidade, se outros fôssem o engenho e arte do realizador de "O Cadillac de Ouro" apesar de ter contado, nesta fita, com a preciosa colaboração de Blake Edwards, autor do roteiro. "Aconteceu num Apartamento" resulta, porém, numa comédia imperfeita, confusa em seus objetivos, frustrada em seus resultados, apesar de alguns instantes de autêntica comicidade, como por exemplo, a seqüência final, uma engraçada paródia do estilo hitchcockiano, quando, realmente, Quine e Edward alcançam a fusão, pretendida antecipadamente, da realidade e do absurdo.

Tôda a trama cômico-policial de "Aconteceu num Apartamento" gira em tôrno da falsa impressão que se estabelece em eventuais testemunhas de episódios e incidentes ocorridos na casa de uma bela senhora norte-americana e que a incriminam de um sangrento assassinato. Um diplomata também ianque, indo co-habitar o apartamento da desfrutável (ou suposta) viúva, advertido das suspeitas que recaem sôbre ela, passa a perceber e a temer numerosos detalhes e fatos que, por uma inadvertida coincidência, a inculpam com mais exatidão. Até que o verdadeiro culpado entra em jôgo, provocando uma aceleração da ação e do ritmo do filme bem de gôsto e do estilo de Hitchcock.

Ainda uma vez o excelente Jack Lemmon defende os melhores momentos cômicos do filme. Kim Novak é responsável pelo mistério, êsse alusivo mistério que seu olhar melancólico e distante sempre comunica. A presença de Fred Astaire na comédia é uma boa surprêsa e quase uma novidade. O veterano bailarino, em idade provecta, é boa personagem de comédia. Outros intérpretes de destaque valorizam a fita: Estelle Winwood e Lionel Joffries.

"Aconteceu num Apartamento" deixou de ser uma comédia de méritos superiores sobretudo pela falta de vivacidade evidente em sua primeira metade, na qual Richard Quine e seu roteirista desejaram, seguramente, preparar os condimentos para o desfêcho jurídico-policial do restante, e no qual a nosso ver, a fita arremete para soluções espirituosas, mais hilariantes. De qualquer forma, apesar de uma certa sensaboria e de numerosos instantes supérfluos, concentrados sobretudo em personagens secundárias, "Aconteceu num Apartamento" chega a divertir e faz rir, sem grande esfôrço principalmente, pela inteligente e simpática presença dominadora de Jack Lemmen, excelente ator nunca bem aproveitado no cinema como, de fato, mereceria.

DR. GILBERTO AVENA do Hosp Servidores do Estado «IPASE»
CARDIOLOGIA — ELETROCARDIOGRAFIA — DOENÇAS DA VELHICE — «CHECK UP» CLINICO
Cons Centro: Rua México 31 14º grupo 1401 — 2ªs, 4ªs e 6ªs, às 15 horas pelo telefone: 42-5613

As crianças adoram —os adultos repetem!

— Realmente, não há quem não goste do que é bom e saboroso. Salsichas Anglo são exatamente assim: tenras, finas de massa e sabor — puras na qualidade! V. não se cansa de preparar diferentes pratos com as Salsichas Anglo... Cada receita é um prêmio ao seu paladar!

SALSICHAS TIPO VIENA
ANGLO
Um produto do Frigorífico Anglo

DR. WALTER GENTILE DE MELLO
Chefe da Cl. Proctologica do Hospital do IPASE
DOENÇAS INTESTINAIS E ANO-RETAIS
HORA MARCADA PELOS TELEFS.: 52-2969 e 45-9938

OFICIAIS PARA A GUARNIÇÃO DOS NOVOS SUBMARINOS

O ministro Araújo Suzano assinou atos designando os seguintes oficiais que integrarão as guarnições des dois novos submarinos cedidos recentemente pelo govêrno americano: comandantes-capitães de fragata Nelson Riet Correia e Abílio Simões Machado; imediatos-capitães de corveta José Geraldo da Costa Cardoso de Melo e José Carlos Rangel Urrutigaral; chefes de máquinas — capitães de corveta Henrique Otávio Aché Pilar e Célio do Prado Maia e mais os capitães-tenentes Luís Joaquim Alhanati, Aloísio Bastos Viana da Silva, Roberto Azevedo Roche Moreira, Sérgio Torrentes Watson, Fernando Luís Pinto da Luz Furtado de Mendonça, Roberto de Queiroz Guimarães, Antônio Cordeiro Gerk e Domingos Pacífico Castelo Branco Ferreira.

CUPIM
Baratas, Ratos, Pulgas etc. — Orçamento grátis — Garantia de 6 a 12 meses. Cupim 8 anos — RUGANI & CIA. LTDA. — Rua São José n.° 90 sala 1.205 — Rio — Telefones 22-0873 e 22-3289 — Niterói: Tel.: 2-7832.

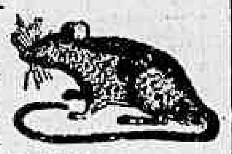

HENRIQUE LAGE COMÉRCIO E INDÚSTRIA S. A.
AVISO

Acham-se à disposição dos senhores acionistas, na sede social, na Avenida Franklin Roosolvelt 146, 9.° andar, nesta cidade, os documentos de que trata o art. 99 do Decreto-lei n° 2.627, de 26.9.40, relativos ao exercicios encerrado em 31 de agôsto de 1962.

Rio de Janeiro, 14 de novembro de 1962.

LUÍS FERNANDO DA CRUZ SECCO — Diretor
ANDRÉ ARRAES — Diretor

EM VITÓRIA
no Espirito Santo

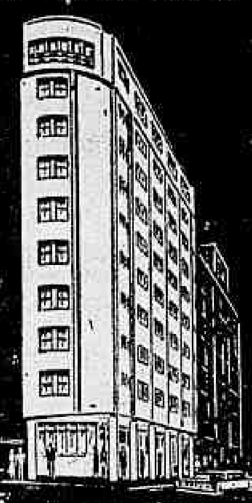

Grande Hotel
ESTORIL
End. Tel.: ESTORIL
Telefone: 2217

CAPIXABA
A ETIQUETA DA CAMISA PERFEITA
Fábrica: Praça Municipal 350 - Colatina — Espírito Santo — Vitória
Avenida República, 70

Segurança Industrial

O bem que o esporte faz... perdura em você com o sabor tro-pi-cal da notável
Água Tônica da BRAHMA

Um momento de refrigério após um embate esportivo... alguns goles da reconfortante Água Tônica da Brahma... e como você fica bem disposto! A Água Tônica da Brahma é bem própria para o nosso clima. Tem as virtudes tônico-aperitivas do quinino... que asseguram o seu sabor verdadeiramente tro-pi-cal. E, por isso, é sempre bem pedida pelos que sentem entusiasmo pela vida!

Varie o modo de beber...
- Puro... com rodelas de limão
- Geladinho... ao natural
- Formando seu gostoso "Gin-Tônica"

Produto da CIA. CERVEJARIA BRAHMA

3.ª semana DO FILME REALISTA DO ANO!
em "O Belo Antonio" ERA AMOR PLATÔNICO...
em "Caminho Amargo" É O AMOR TOTAL!
HOJE
ART-PALÁCIO COPACABANA
"CAMINHO AMARGO"
"La Viaccia"
com CLAUDIA CARDINALE · JEAN PAUL BELMONDO
PROIBIDO 18 ANOS

CAJÚ PURGATIVO
NAS FARMÁCIAS E DROGARIAS

UNIDADES INDUSTRIAIS DIESEL
DINAX
Fabricação Genuinamente Nacional
as melhores
PROPULSÃO DIESEL MERCEDES-BENZ

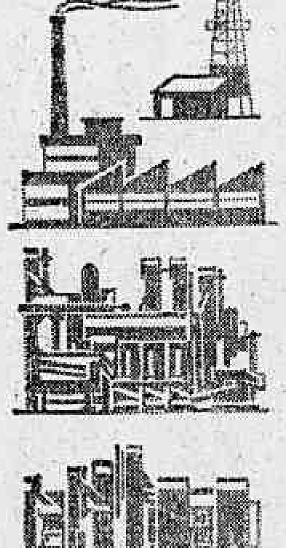

PARA O ACIONAMENTO DE:
MÁQUINAS PARA BENEFICIAMENTO DE CAFÉ, DE ARROZ, DE GERADORES PARA FORNECIMENTO DE FÔRÇA E LUZ ÀS FÁBRICAS, HOSPITAIS, ESTAÇÕES DE RÁDIO E TELEVISÃO, SERVIÇO DE PESQUISAS DE PETRÓLEO, EDIFÍCIOS, EMBARCAÇÕES DE PASSAGEIROS E DE CABOTAGEM E INÚMEROS OUTROS FINS ONDE SEJAM REQUERIDAS UNIDADES COMPACTAS, FÁCEIS DE INSTALAR E DE ALTO RENDIMENTO.

Proporcionam tranquilidade absoluta pela completa facilidade de se obterem peças de reposição, em qualquer ponto do país.

OFICINAS PRÓPRIAS COM PESSOAL ESPECIALIZADO PARA EXECUTAR SERVIÇO PERFEITO DE ASSISTÊNCIA TÉCNICA CONSTITUINDO, ASSIM, A MAIOR GARANTIA PARA O BOM FUNCIONAMENTO DAS UNIDADES INDUSTRIAIS DINAX.

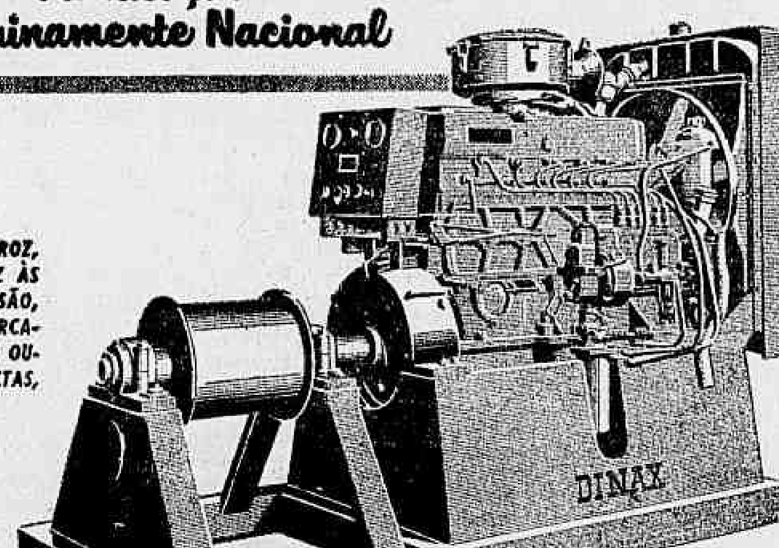

TIPO 695: 55/65 HP - 1500/1800 RPM
TIPO 6128: 132/155 HP - 1500/1800 RPM

MATRIZ: RIO DE JANEIRO
R. VISC. DE INHAÚMA, 37 - C.P. 800 - TEL. 43-2936 - TELEGR. "ANSALVASCO"
FILIAIS: SANTOS - BELÉM - PÔRTO ALEGRE
ANSALVASCO
COMÉRCIO E INDÚSTRIA S. A.
UMA ORGANIZAÇÃO COMPLETA EM MOTORES DIESEL E A GASOLINA PARA BEM SERVIR!

Sensacional! Emocionante! HOJE às 21,40 hs.
TV-RIO RING BRAHMA
- o maior espetáculo esportivo da cidade
pelo CANAL 13 TV-RIO

1.ª luta: MANOEL MARTINS (Carioca) x BENEDITO DE OLIVEIRA (Paulista) — 3 «rounds» — Amadores
2.ª luta: GIDELTRO DOS SANTOS (Carioca) x JOÃO MERÊNCIO (Paulista) — 3 «rounds» — Amadores
3.ª luta: LORENTINO DE SOUSA (Fluminense) x MOISÉS BARBOSA (Carioca) — 6 «rounds» — Profissionais
4.ª luta: VALENDO PARA O TÍTULO CARIOCA DOS MÉDIOS: ITAMAR CAVALCANTE (Campeão) x HÉLIO CRESCÊNCIO «LAMBRETA» (Desafiante) — 12 «rounds» — Profissionais

H. C. Neto espetacular dirigindo Armendariz

Com um programa de nove carreiras, onde uma das surprêsas foi a vitória do irregular Oculto, registrada logo no segundo páreo, realizou o Jóquei Clube Brasileiro, ontem, mais uma reunião turfística.

A prova final, destinada a jóqueis amadores, marcou o êxito de Armendariz, conduzido em ótimo estilo pelo Horácio de Carvalho Neto, que deu «show» no dorso do ganhador.

A seguir, divulgamos os resultados dessa reunião, desdobrada em pista de areia:

1. PAREO — 1.400 metros — Pista: A.L. — Prêmios: Cr$ 150.000,00.

1º	Morungava, C. Morgado	58	11.856	42,00	11	4.359	56,00
2º	Rosa d'Agua, A. Reis	58	9.531	52,00	12	7.988	31,00
3º	Orion Star, M. Silva	58	16.662	30,00	13	5.481	45,00
4º	Moon, A. Marçal	58	10.161	49,00	14	5.538	44,00
5º	Jucita, O. Ricardo	58	14.534	34,00	22	289	858,00
6º	Jane Eyre, J. Tinoco	58	1.071	461,00	23	2.868	86,00
7º	Aristocracia, A. Barroso	58	2.376	175,00	24	3.823	64,00
8º	Lady Cachaça, A. Nery	58	1.303	386,00	33	153	1.622,00

Diferenças: pescoço e pescoço — Tempo 93"3/5 — Vencedor (3) 42,00 — Dupla (24) 64,00 — Placês: (3) 14,00 — (7) 18,00 e (1) 14,00 — Movimento do páreo: Cr$ 6.300.750,00.

MORUNGAVA — F.C. — 5 anos — Paraná — Filiação: Foxujax e En-tout-cas — Proprietário: Stud Jazz — Treinador: C. Morgado — Criador: Haras Santa Fé Ltda.

2º PAREO — 1.500 metros — Pista: A.L. — Prêmios: Cr$ 130.000,00.

1º	Oculto, O. Ricardo	56	1.277	398,00	11	1.900	163,00
2º	Agrimpas, J. Corrêa	56	20.243	16,00	12	10.294	30,00
3º	Cervical, J. Vieira	53	9.242	55,00	13	3.284	94,00
4º	Lady Tamar, C. A. Souza	54	10.948	46,00	14	15.540	20,00
5º	Lingote, A. Bolino	58	6.957	73,00	22	611	508,00
6º	Saxofone, O. Morgado	54	2.316	220,00	23	1.187	216,00
7º	Zito, J. Barros	54	3.458	147,00	24	4.915	63,00
8º	Iturí, C. R. Carvalho	58	1.385	367,00	33	129	2.409,00
9º	Zunido, A. Nery	58	1.551	274,00	34	1.258	247,00
10º	Labatout, M. Andrade	50	508	1.003,00	44	2.892	107,00
11º	Cardo, A. M. Caminha	56	550	923,00			

Não correram: Batatá e Ratinazinho.

Diferenças: vários corpos e 1 1/2 corpo — Tempo: 99 — Vencedor (2) 398,00 — Dupla (11) 163,00 — Placês: (2) 42,00 — (1) 12,00 e (4) 15,00 — Movimento do páreo: Cr$ 7.227.950,00.

OCULTO — M.C. — 6 anos — Rio Grande do Sul — Filiação: Boitatá e Pampaconga — Proprietário: Armando Braga Rodrigues Pires — Treinador: J. Attianesi — Criador: Mateus S. Pires.

3º PAREO — 1.200 metros — Pista: A.L. — Prêmios: Cr$ 170.000,00.

1º	Bèrbere, A. Ricardo	57	24.530	26,00	11	1.674	196,00
2º	Pery, A. Ramos	53	6.430	99,00	12	2.753	119,00
3º	Raio, W. Andrade	57	7.812	81,00	13	8.223	40,00
4º	Lagamar, D. P. Silva	57	24.864	25,00	14	6.078	54,00
5º	Hudu, P. Fontoura	57	5.827	109,00	22	352	936,00
6º	Cascavelero, J. Fagundes	57	11.592	55,00	23	4.796	68,00
7º	Royal Hawaian, O. Machado	57	1.703	374,00	24	3.089	106,00
8º	Ormenis, J. Baffica	57	3.480	183,00	33	2.050	160,00

Não correu: Rio Tigre.

Diferenças: pescoço e vários corpos — Tempo 77"1/5 — Vencedor (5) 56,00 — Dupla (13) 40,00 — Placês: (5) 14,00 — (2) 24,00 e (3) 23,00 — Movimento do páreo: Cr$ 8.236.450,00.

BERBERE — M.C. — 4 anos — São Paulo — Filiação: Prosper e Fiducia — Proprietário: Stud Salgado Filho — Treinador: José Luís Pedrosa — Criador: A. J. Peixoto de Castro Junior.

4º PAREO — 1.400 metros — Pista: A.L. — Prêmios: Cr$ 130.000,00.

1º	Já Vem!, J. Machado	55	8.052	74,00	11	7.962	45,00
2º	Scope, O. Ricardo	56	5.108	117,00	12	9.911	33,00
3º	Quetzalcoalt, O. Machado	58	35.831	16,00	13	15.692	22,00
4º	Zé Preguiça, J. Souza	56	957	627,00	14	5.795	62,00
5º	Batalo, W. Andrade	58	8.109	74,00	22	706	513,00
6º	Germon, C. A. Souza	56	3.044	197,00	23	3.576	101,00
7º	El Darwin, A. Ramos	54	749	801,00	24	1.336	271,00
8º	Maypop, J. Candido	54	463	1.296,00	33	1.922	188,00
9º	Eu Não Es, A. G. Silva	58	782	767,00	34	1.702	212,00
10º	Sultman, F. Conceição	55	402	1.493,00	44	275	1.317,00
11º	Cheiro de Saudade, F. Maia	58	8.849	67,00			
12º	Alvi-Negro, A. M. Caminha	56	7.916	75,00			
13º	Shiling, F. Esteves	54	910	740,00			

Não correram: Idolo de Madrid e Don Alex.

Diferenças: 1 corpo e paleta — Tempo 93"3/5 — Vencedor (9) 74,00 — Dupla (34) 212,00 — Placês: (9) 15,00 — (12) 21,00 e (1) 12,00 — Movimento do páreo: Cr$ 8.410.400,00.

JÁ VEM! — M.C. — 5 anos — Rio Grande do Sul — Filiação: Miragaio e Mantiqueira — Proprietário: Almir Pereira da Silva — Treinador: W. Piotto — Criador: Diretoria da Remonta do Exército.

5º PAREO — 1.200 metros — Pista: A.L. — Prêmios: Cr$ 170.000,00.

1º	Reims, O. Machado	57	37.519	15,00	12	13.125	31,00
2º	Bomarbelo, C. R. Carvalho	57	9.561	62,00	13	14.753	27,00
3º	Cote Colo, J. Barros	57	2.451	244,00	14	9.918	41,00
4º	Boa Vida, M. Silva	57	12.731	46,00	22	1.240	329,00
5º	Badi, F. Esteves	53	5.060	106,00	23	5.293	77,00
6º	Isiho, J. Souza	53	5.954	100,00	24	3.633	112,00
7º	Cochicho, F. Pereira F.º	54	5.801	164,00	33	1.436	284,00
8º	Lage, J. Portilho	57	4.183	143,00	34	4.303	94,00

Não correu: Grão Príncipe.

Diferenças: vários corpos e 1/2 corpo — Tempo 76" — Vencedor (1) 15,00 — Dupla (12) 31,00 — Placês: (1) 12,00 — (3) 16,00 e (9) 32,00 — Movimento do páreo: Cr$ 8.458.800,00.

REIMS — M.C. — 4 anos — São Paulo — Filiação: Homero e Fair Lady — Proprietário: Stud Rocha Faria — Treinador: Jorge Morgado — Criador: Haras Santa Anita.

6º PAREO — 1.600 metros — Pista: A.L. — Prêmios: Cr$ 130.000,00.

1º	Intruja, F. Pereira	54	21.149	32,00	11	2.499	153,00
2º	Diamela, J. M. Santos	53	10.695	64,00	12	7.181	53,00
3º	Dona Paula, J. Machado	49	9.117	75,00	13	6.460	59,00
4º	Gay Love, S. Cruz	54	1.458	474,00	14	9.504	40,00
5º	Novi Tamar, C. A. Souza	54	5.954	31,00	22	374	1.027,00
6º	Tu Boa, J. Souza	52	2.701	254,00	23	5.658	67,00
7º	Conciliação, F. Pereira F.º	51	17.100	40,00	24	8.142	47,00
8º	Icangá, A. Hodecker	53	3.792	181,00	33	2.283	168,00
9º	Fregonese, O. Ricardo	52	3.373	203,00	34	7.834	49,00
10º	Passarela, J. Barros	54	658	1.043,00	44	2.022	190,00
11º	Gata Azul, M. Andrade	30	864	794,00			

Não correu: Tropeira.

Diferenças: pescoço e paleta e pescoço — Tempo 104"2/5 — Vencedor (4) 32,00 — Dupla (13) 67,00 — Placês: (4) 18,00 — (8) 24,00 e (7) 26,00 — Movimento do páreo: Cr$ 9.125.950,00.

INTRUJA — F.A. — 6 anos — Rio Grande do Sul — Filiação: Bon Succès e Pinda — Proprietário: Stud Edwiges — Treinador: W. F. Oliveira — Criador: Diretoria da Remonta do Exército.

7º PAREO — 1.300 metros — Pista: A.L. — Prêmios: Cr$ 170.000,00.

1º	Rocaille, J. Barros	57	4.627	142,00	11	7.249	54,00
2º	Ginga, A. Bolino	57	1.763	373,00	12	7.570	52,00
3º	Gaivota, A. Santos	57	34.500	19,00	13	11.102	35,00
4º	Violon d'Or, A. Ricardo	57	16.604	39,00	14	20.884	25,00
5º	Bela Boa, M. Silva	57	7.997	82,00	22	658	601,00
6º	Petite Fleur, J. Souza	55	3.711	177,00	23	1.865	209,00
7º	Gran Princesa, D. P. Silva	57	8.079	75,00	24	2.841	139,00
8º	Malhada, F. Pereira	57	3.173	207,00	33	1.131	349,00
9º	Biguá, J. Corrêa	57	1.241	530,00	34	3.515	112,00
10º	Etoile Blanche, R. A. Pinto	55	5.794	113,00	44	1.994	198,00
11º	Bombeiro, J. G. Silva	57	3.048	216,00			
12º	Glove, A. M. Caminha	55	3.858	170,00			

Diferenças: 3/4 de corpo e 3 corpos — Tempo 77" — Vencedor (4) 142,00 — Dupla (23) 209,00 — Placês: (4) 24,00 — (9) 66,00 e (1) 13,00 — Movimento do páreo: Cr$ 6.906.350,00.

ROCAILLE — [illegible] — São Paulo — Filiação: Normanton e Is[illegible] — Proprietário: Ney Leitão Barcelos — Treinador: Artur Araujo — Criador: Haras Santa Anita.

8º PAREO — 1.600 metros — Pista: A.L. — Prêmios: Cr$ 130.000,00.

1º	Prince Albert, A. Ricardo	54	25.452	28,00	11	6.577	56,00
2º	Zéo, J. Portilho	54	11.777	61,00	12	11.290	32,00
3º	Mistolia, J. Souza	54	5.397	133,00	13	9.028	40,00
4º	Dorinera, J. Barros	54	6.110	115,00	14	6.282	58,00
5º	Sem Emilion, F. Maia	54	5.448	132,00	22	881	418,00
6º	Pé de Grilo, J. Vieira	54	15.005	47,00	23	4.768	76,00
7º	Bolanez, F. Conceição	54	[illegible]	[illegible]	24	[illegible]	102,00
8º	Ressaldo, F. Pereira	54	20.168	35,00	33	1.641	224,00
9º	Airways, S. Reis	54	4.087	176,00	34	4.288	85,00

Não correu: Reward.

Diferenças: 2 1/2 corpos e 2 1/2 corpos — Tempo 103"4/5 — Vencedor (1) 28,00 — Dupla (13) 40,00 — Placês: (1) 14,00 — (6) 20,00 e (5) 35,00 — Movimento do páreo: Cr$ 6.849.650,00.

Êles chegaram assim

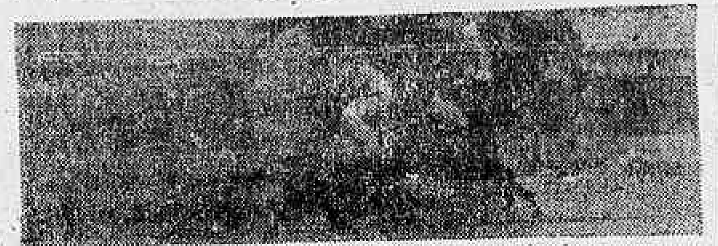
Morungava defendeu-se bem no final

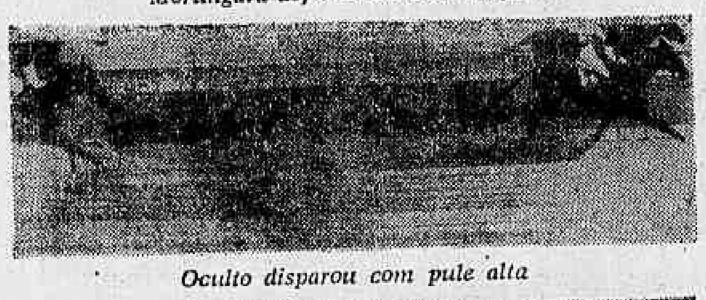
Oculto disparou com pule alta

Bèrbere adiou "tiro" do Pery

Já Vem! Ganhou firme nos 1.400

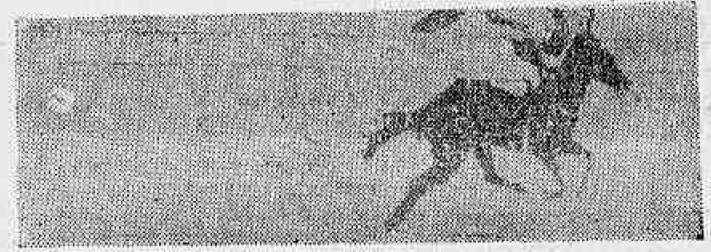
Reims distanciou a turma no final

Intruja venceu dando susto

Prince Albert confirmou retrospecto

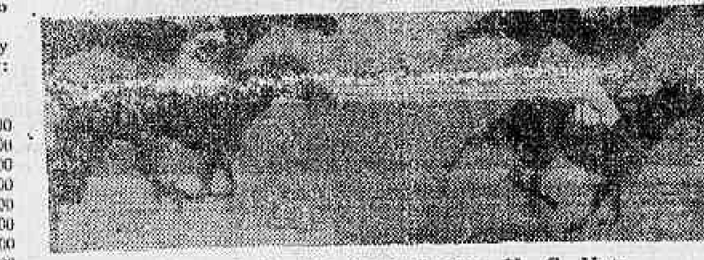
Armendariz deu "show" com H. C. Neto

RESULTADO DOS CONCURSOS E BETTINGS

Foi o seguinte o resultado dos concursos e betting ontem no Hipódromo da Gávea:

Concurso de seis pontos:
85 acertadores, a cada um Cr$ 1.332,00.

Concurso de sete pontos:
1 acertador — Cr$ 155.600,00.

Betting Duplo:
5 acertadores, a cada um Cr$ 102.369,00.

PRINCE ALBERT — M.A. — 6 anos — São Paulo — Filiação: Apuvo e Uvante — Proprietário: Stud Dois Meninos — Treinador: O. F. Reis — Criador: Haras Tamboré.

9º PAREO — 1.200 metros — Pista: A.L. — Prêmios: Cr$ 180.000,00 — (AMADORES).

1º	Armendariz, H. O. Neto	62	12.328	29,00	11	2.853	92,00
2º	Tender, L. M. Pereira	60	8.109	45,00	12	4.703	55,00
3º	Intrometido, E. Mendes	62	5.698	64,00	13	7.919	33,00
4º	Xilo, J. M. Aragão	62	7.230	50,00	14	5.990	43,00
5º	Tuyuty, M. Faria	62	5.815	62,00	23	3.001	87,00
6º	Estilhaço, C. Faria	65	7.935	46,00	24	2.650	99,00
7º	Versátil, A. Orciuoli	56	2.260	161,00	33	2.209	119,00

Não correu: Montebastil.

Diferenças: 1 1/2 corpo e 3/4 de corpo — Tempo 77"2/5 — Vencedor (1) 29,00 — Dupla (13) 33,00 — Placês: (1) 14,00 e (5) 18,00 — Movimento do páreo: Cr$ 4.857.200,00.

ARMENDARIZ — M.C. — 6 anos — São Paulo — Filiação: Kameran Khan e La Chatelaine III — Proprietária: Coudelaria Guanabara — Treinador: A. Tôrres — Criador: Haras Ipiranga.

Movimento de apostas	Cr$ 70.576.000,00
Concursos	Cr$ 1.334.910,00
T O T A L	Cr$ 71.910.910,00

Estreantes de hoje

Seis animais inéditos, anotados todos na reunião de hoje, vão debutar na Gávea.

Eis a relação dêsses estreantes, com os respectivos detalhes técnicos:

EL CONDOR — Masculino, castanho, Rio Grande do Sul (16-11-59), por Elpenor e Pantéa — Criador: Breno Caldas — Proprietário: Antônio Pereira Dias — Treinador: Válter Aliano.

LORD PINGUIM — Masculino, castanho, Rio Grande do Sul ..... (23-10-59), por Lord Antibes e Friagem — Criador: Serafim Dornelles Vargas — Proprietário: Vasco Gomes Campelo — Treinador: Válter Aliano.

NADINHA — Feminino, castanho, Paraná (5-10-58), por Rao Raja e Funienda — Criador: Haras Guatapé — Proprietários: Antônio Sessella Filho e Heliodoro A. O. Dobge — Treinador: Válter Aliano.

MISS LAMARQUE — Feminino, castanho, Rio de Janeiro (26-9-59), por Hilarion e Liberté Lamarque — Criador: Diretoria-Geral de Remonta e Veterinária do Exército — Proprietário: Stud Dureza — Treinador: Leopoldo Benitez.

BEFA — Feminino, castanho, São Paulo (14-10-59), por Vagabond II e Unda — Criador: A. J. Peixoto de Castro Jr. — Proprietária: Zélia Gonzaga Peixoto de Castro — Treinador: Adolfo Cardoso.

CHAVE — Feminino, castanho, São Paulo (4-8-59), por Sayani e Hoirie — Criador: A. J. Peixoto de Castro Jr. — Proprietária: Zélia Gonzaga Peixoto de Castro — Treinador: Levi Ferreira.

Ortile entre os 26 nomes do "Pelegrini": segue 4a.

Confirmando a nossa informação sôbre a terceira tentativa no embarque em avião do nacional Ortile, podemos agora assinalar que a viagem do excelente filho de Orbanejo, está oficialmente marcada para a próxima quarta-feira, dia 21, quando o craque nacional deverá seguir assistido pelo treinador Manuel Cavalheiro.

"BOX" ESPECIAL

Na tentativa de liquidar com as diabruras de Ortile e torná-lo "bom môço" na arte de viajar de avião, os seus responsáveis tomaram medidas as mais acauteladoras e que se constituam em garantia de um embarque e conseqüente vôo sem problemas em favor do valoroso representante nacional ao próximo "Pellegrini", em Buenos Aires. Para tanto, já se encontra, pronto e aprovado (sòmente ainda não pelo cavalo) um "box" especial, forrado na base da espuma, visando ao amortecimento de coices e outras "bondades". E o treinador Manuel Cavalheiro, portando uma seringa com tranqüilizante, estará a postos durante tôda a viagem, ao lado de seu irrequieto pensionista.

VINTE E SEIS INSCRIÇÕES

Já se conhece o total de inscrições para o Grande Prêmio Carlos Pellegrini, que será corrido na tarde do próximo dia 25 em Buenos Aires. Em número de 26, deverão competir na importante carreira, que tem a dotação de dez milhões de pesos e será corrida na distância de 2.000 metros, 21 representantes locais e cinco estrangeiros, sendo os forasteiros, além de Ortile, o peruano Dare, e os uruguaios Ulisses, Loco-loco e Pamissolo.

DC-aponta

Páreos		Duplas
1.º	CLUMSY — HEDRINHA — CHAVE	14
2.º	ESTRELA DO BEDUINO — GRALHA — HASPE	14
3.º	COMANCHERA — CALEDONIA — CAUSA	14
4.º	OLDAN — BOCA DE LEÃO — POEIRIM	14
5.º	EXCELSIOR — DONALDO — GORGORANO	13
6.º	HOIRIE — BEDUINA — BACORA	34
7.º	FIRSTRATE — CARDAN — MAÇARICO	23
8.º	DARK ORION — TABANEGRO — LARISTAN	13

Comanchera sem problemas na turma: é difícil perder

Estamos chegando ao fim da temporada turfística de 62, e com isso a diminuição dos grandes prêmios é matéria indiscutível. Sem um clássico na tarde de hoje, surgem como compensação os quatro primeiros páreos da reunião, todos abertos à turma de três anos, avultando a terceiro carreira, que reunirá potrancas já ganhadoras, hoje tentando a segunda vitória de sua campanha.

E o melhor nome para a conquista de 200 mil em dotação, é inegàvelmente o da alazã Comanchera, uma futurosa e regular descendente de Cadi, levada em treinamento com o habitual carinho do veterano e competente Levi Ferreira, profissional que é uma permanente garantia à exibição dos seus pupilos.

SEM PROBLEMAS

Desde a estréia "pintando" excelente corredora, Comanchera, através de sucessivas apresentações, não desmereceu a confiança que habitualmente lhe endereçam os apostadores. Logo na segunda exibição — pule de onze — a filha de Cadi abandonou as perdedoras, fazendo-o com a esperada autoridade e na boa marca de 72"2/5 para 1.200 metros, abordando pista de grama macia. Logo a seguir, terceira colocada para Charmante, quando esta era uma autêntica "barbada", Comanchera, que correra ponteando em grande parte do percurso, não ofereceu maior resistência àquela rival e também a Pastorella, face ao estado pesado da raia de areia, que lhe altera ligeiramente o rendimento.

Essa atuação lhe valeu um ligeiro descanso, após o que, voltando em páreo misturado, obrigou ao ligeiro ganhador Sack a marcar oficialmente 77 e três linhas para 1.300 (grama leve), marca três quintos inferior à registrada pelo recordista Claustro. E vai aqui a ressalva de terem alguns cronometristas assinalado 76"3/5 para a vitória do Sack, o que, confirmado, seria nôvo recorde.

Hoje, voltando na conta e em turma agradável, Comanchera está pràticamente sem problemas para registrar a segunda vitória, de nossa parte sendo assegurado que dificilmente a derrotarão no evento.

Colunata aprontou bem: 800 em 52" 2/5

Para a reunião de hoje na Gávea, Colunata, égua ligeira e que vem melhorando paulatinamente de forma, assinalou o melhor exercício. Abordando 800 metros, levada pelo O. Ricardo, a filha de Town Crier assinalou 52 e duas linhas, com excelente ação, prometendo boa exibição contra os machos do quinto páreo da tarde.

Também agradando finalizaram Laristan e Estcio, o primeiro igualando a marca registrada pela égua. E Rison, sempre a meio de raia e sem ser exigido, terminou cravando 54" para um percurso de 800 metros.

OUTRAS MARCAS

Além dessas, registramos mais os seguintes finais para a reunião de logo mais:

1.º PAREO:
Chave, A. Santos ..... 600 - 41"
Cacá, J. Portilho ..... 600 - 39"2/5
Catita, M. Silva ..... 600 - 39"
Springlight, J. Souza ..... 600 - 38"

2.º PAREO:
E. do Beduino, J. Souza ..... 600 - 40"2/5
Angolêsa, A. Nery ..... 600 - 38"2/5
Haspe, J. Negrello ..... 700 - 46"
Cláusula, H. Cunha ..... 600 - 38"2/5
Gralha, W. Andrade ..... 600 - 40"

3.º PAREO:
Comanchera, J. G. Silva ..... 700 - 44"3/5
Causa, A. Santos ..... 600 - 40"
Helênica, D. P. Silva ..... 600 - 39"2/5
Toca, J. Portilho ..... 600 - 39"
Hot Spring, A. Bolino ..... 600 - 40"
Caledônia, M. Silva ..... 600 - 38"2/5
Marilina, A. Nery ..... 600 - 40"

4.º PAREO
Oldan, M. Silva ..... 600 - 41"
Oeste, J. Corrêa ..... 600 - 41"
Sabreur, A. Olivares ..... 700 - 46"
Forget me Not, A. Bolino ..... 700 - 45"2/5
Hanneton, D. P. Silva ..... 700 - 45"2/5
Lord Pinguim, D. Moreira ..... 600 - 41"
El Condor, L. Vaz ..... 600 - 38"2/5
Dampier, A. Santos ..... 600 - 40"
Palermo, J. Baffica ..... 600 - 40"

5.º PAREO:
Ágio, F. Pereira Filho ..... 600 - 38"
Gorgorano, J. Souza ..... 600 - 40"
Sadu, A. Barroso ..... 600 - 40"2/5
Filco, O. Machado ..... 800 - 53"
Colunata, O. Ricardo ..... 800 - 52"2/5

6.º PAREO:
Bácora, J. Silva ..... 600 - 39"2/5
Befa, J. Machado ..... 600 - 38"2/5
Nadinha, J. Barros ..... 600 - 38"2/5
Bagatela, M. Silva ..... 600 - 41"2/5
Beduina, J. Souza ..... 600 - 42"
Coroá, J. Veiga ..... 600 - 43"

7.º PAREO:
Risón, O. Ricardo ..... 800 - 54"
Cardan, F. Maia ..... 600 - 40"2/5
Palpiteiro, J. Santos ..... 360 - 23"
Estelo, F. Pereira F.º ..... 800 - 52"2/5
Pelisco, C. A. Souza ..... 800 - 53"

8.º PAREO:
Tabanegro, J. Silva ..... 600 - 40"
Flezelin, F. Pereira F.º ..... 600 - 41"
Garôto da Vila ..... 600 - 39"3/5
Crystal Park, F. Conceição ..... 800 - 52"2/5
Laristan, J. Lopes ..... 800 - 52"2/5
Archimedes, A. Bolino ..... 600 - 41"
Don Mariano, C. Morgado ..... 600 - 40"2/5

CLINICA MÉDICO-CIRÚRGICA DO
DR. AMÉRICO CAPARICA
Consultório: Rua Visconde do Rio Branco, 31 (Elevador) — Telefone: 42-2056 — Diàriamente das 15 às 18 horas
Residência: Rua Gonçalves Crespo, 366 — 2º andar — Apartamento nº 201 — Telefone: 28-0263

Nossos informes para hoje na Gávea

1.º PÁREO — 1.300 METROS — CR$ 200.000,00 — ÀS 14,00 HORAS — RECORDE: 77", OKAYAMA

Animais — Jóqueis	Pêso	Treinadores	Possibilidades	Performances	Tempo
1—1 Hedrinha, J Silva	56	A. V. Neves	Será das primeiras	2º de Hot Spring — Chuva	1.300 83"1/5 AP
2—2 Chave, A. Santos	56	L. Ferreira	Tem muitas possibilidades	Estreante	—
" Cacá, J. Portilho	56	M. Almeida	Vai ajudar bastante	9º " Comanchera — Clinch	1.200 72"2/5 GM
3—3 Catita, M. Silva	56	J. S. Silva	Sempre prometendo sem confirmar	4º " Hot Spring — Hedrinha	1.300 83"1/5 AP
4 Miss Lamarque, M. Niclevisk.	56	L. Benitez	Estréia com chance regular	Estreante	—
4—5 Clumsy, A. Bolino	56	A. Corrêa	Volta como uma das fôrças	4º " Happy — Hera	1.200 72"4/5 GL
6 Springlight, J. Souza	56	C. Gomez	Gosta da grama. Azar	5º " Hot Spring — Hedrinha	1.300 83"1/5 AP

Nossa indicação — CLUMSY   Adversária — HEDRINHA   Bom azar — CHAVE

2.º PÁREO — 1.400 METROS — CR$ 200.000,00 — ÀS 14,30 HORAS — RECORDE: 82"2/5, TZARINA

Animais — Jóqueis	Pêso	Treinadores	Possibilidades	Performances	Tempo
1—1 Estrêla do Beduino, J. Souza.	56	C. Gomez	Fôrça pela última	2º de Toiceira — Oeste	1.500 101"2/5 AP
2 Angolesa, A. Nery	56	F. Pereira	Vai esperar um pouco	Uº " I. Amie — Pacoba	1.000 64"1/5 AP
2—3 Haspe, J. Negrello	56	A. Morales	Volta bem no páreo	10º " Old Lady — High Class	1.500 94" GL
4 Cláusula, H. Cunha	56	J. S. Silva	Ainda não anima	6º " Lancha — E. do Beduino	1.200 78" AP
3—5 Ousadia, J. Ramos	56	W. Costa	Melhorando aos poucos	4º " Lancha — E. do Beduino	1.200 78" AP
6 Cutis, B. Alves	56	W. G. Oliveira	Não está no páreo	Uº " Toiceira — E. do Beduino	1.500 101"2/5 AP
4—7 Gralha, W. Andrade	56	F. Cunha	Volta bem preparada	5º " Peônia Rubia — Datcha	1.000 59"3/5 GL
" Potinga, não corre	56	F. Cunha	Não corre	Não será apresentada	—

Nossa indicação — ESTRÊLA DO BEDUINO   Adversária — GRALHA   Bom azar — HASPE

3.º PÁREO — 1.200 METROS — CR$ 200.000,00 — ÀS 15,00 HORAS — RECORDE: 70"4/5, CLÁUSTRO

Animais — Jóqueis	Pêso	Treinadores	Possibilidades	Performances	Tempo
1—1 Comanchera, J. G. Silva	56	L. Ferreira	Grande trabalho. Chance	2º de Sack — Datcha	1.300 77"3/5 GL
2 Ondula, J. Corrêa	56	P. Morgado	Pode pretender placê	4º " Nour-El-Sabah — Corda	1.600 104"1/5 AP
2—3 Causa, A. Santos	56	J. L. Pedrosa	Na grama vai dar trabalho	7º " Charmant — Pastorela	1.200 76" AP
4 Helênica, D. P. Silva	56	A. Morales	Retorna em carreira fraca. Ôlho	Uº " Old Lady — High Class	1.500 94" GL
5 Intime Amie, não corre	56	R. Carrapito	Não corre	Não será apresentada	—
3—6 Toca, J. Portilho	56	J. Attianesi	No placê é bem lembrada	8º " Sack — Comanchera	1.300 77"3/5 GL
" Toiceira, não corre	56	J. Attianesi	Não corre	Não será apresentada	—
7 Hot Spring, A. Bolino	56	Exp. Coutinho	Pode ganhar outra. Tinindo	1º " Hedrinha — Chuva	1.300 83"1/5 AP
4—8 Caledônia, M. Silva	56	E. Freitas	Na carreira é uma das fôrças	8º " Old Lady — High Class	1.500 94" GL
9 Marilina, A. Nery	56	F. Pereira	Voltou ao seu páreo. Azar	12º " Violon Celest — Genaide	2.000 123"1/3 GL
10 Lancha, A. Ricardo	56	R. Morgado	Muitas possibilidades	1º " E. do Beduino — Hamila	1.200 78" AP

Nossa indicação — COMANCHERA   Adversária — CALEDÔNIA   Bom azar — CAUSA

4.º PÁREO — 1.400 METROS — CR$ 200.000,0 — ÀS 15,30 HORAS — RECORDE: 82"2/5, TZARINA

Animais — Jóqueis	Pêso	Treinadores	Possibilidades	Performances	Tempo
1—1 Oldan, M. Silva	56	P. Morgado	Sempre esperado	2º de Palms — White Spot	1.200 78" AP
" Oeste, J. Corrêa	56	P. Morgado	Vai ajudar bastante	3º " Toiceira — E. do Beduino	1.500 101"2/5 AP
2 Genro, A. Marçal	56	J. W. Viana	Corre pouco. Risquem	5º " Palms — Oldan	1.200 78" AP
2—3 Sabreur, A. Olivares	56	A. Morales	Melhorando. Pule alta	6º " Palms — Oldan	1.200 78" AP
" Forget Me Not, A. Bolino	56	A. Morales	Vai esperar um pouco	7º " Toiceira — E. do Beduino	1.500 101"2/5 AP
" Hanneton, D. P. Silva	56	A. Morales	Não acreditamos	6º " Toiceira — E. do Beduino	1.500 101"2/5 AP
3—4 Lord Pinguim, D. Moreira	56	W. Aliano	Estréia com chanse	Estreante	—
" El Condor, L. Vaz	56	W. Aliano	Um pouco verde ainda	Estreante	—
5 Dampier, A. Santos	56	W. Costa	Melhora na leve. Placê	5º " Toiceira — E. do Beduino	1.500 101"2/5 AP
4—6 Bôca de Leão, J. Santos	56	A. Vieira	Ôlho nêle. Anda uma beleza	4º " Palms — Oldan	1.200 78" AP
7 Poeirim, J. Souza	56	J. Lourenço F.º	Esperando a grama. Pule alta	5º " Pinheiral — Oldan	1.500 92"2/5 GL
8 Palermo, J. Baffica	56	C. Tourinho	Nada deve pretender	Uº " Qwal — Tio Guimarães	1.00 64"1/5 AP
" Physalis, A. M. Caminha	56	C. Tourinho	Chegou mais perto. Placê	4º " Toiceira — E. do Beduino	1.200 78" AP

Nossa indicação — OLDAN   Adversário — BOCA DE LEÃO   Bom azar — POEIRIM

5.º PÁREO — 1.400 METROS — CR$ 130.000,00 — ÀS 16,00 HORAS — RECORDE: 82"2/5, TZARINA

Animais — Jóqueis	Pêso	Treinadores	Possibilidades	Performances	Tempo
1—1 Donaldo, A. Santos	58	C. Ribeiro	Pode ganhar mais uma	2º de Epico — Agio	1.300 84" NP
2 Palpiteiro, não corre	52	A. Vieira	Não corre	6º " Risón — Tarso	1.400 90"4/5 AP
2—3 Agio, F. Pereira F.º	56	P. Morgado	Na conta. Grande nome	3º " Epico — Donaldo	1.300 84" NP
" Gorgorano, J. Souza	54	P. Morgado	Vai ajudar bastante	6º " Epico — Donaldo	1.300 84" NP
3—4 Excelsior, F. Maia	58	B. Carvalho	Um nome de muito respeito	Uº " Donaldo — Filco	1.400 87"3/5 AM
5 Sadu, A. Barroso	54	R. Morgado	Sempre no marcador	10º " Orenoco — Dirigível	2.000 131" NP
6 Guerrilheiro, G. Sancho	50	M. Souza	Na grama pode desencabular	7º " Donaldo — Dengo	1.400 85" GL
4—7 Filco, O. Machado	56	Ed. Coutinho	Esperando pista leve. Tinindo	4º " Epico — Donaldo	1.300 84" NP
8 Colunata, O. Ricardo	52	F. Abreu	Folgando pode dar susto	8º " Dark Orient — Shia	1.300 78" GL
9 Zás, H. Cunha	54	A. V. Neves	Não está no páreo	Uº " Glenmore — Donaldo	1.600 105" AP

Nossa indicação — EXCELSIOR   Adversário — DONALDO   Bom azar — GORGORANO

6.º PÁREO — 1.000 METROS — CR$ 170.000,00 — ÀS 16,30 HORAS — RECORDE: 56"4/5, ROYAL GAME — BETTING

Animais — Jóqueis	Pêso	Treinadores	Possibilidades	Performances	Tempo
1—1 Bácora, J. Silva	57	L. Ferreira	Melhorou. Inimiga certa	5º de Brasa — Ocumba	1.000 64"4/5 NP
" Befa, J. Machado	57	A. Cardoso	Vai ajudar. Muito veloz	Estreante	—
2 Florinha, F. Pereira F.º	57	A. Barbosa	Não está no páreo	Uº " Violon d'Or — Hoirié	1.000 61"2/5 GM
2—3 Nadinha, J. Barros	57	W. Aliano	Estréia com chance	1º " Gaba — Hulette (PA)	1.200 77"4/5 AU
4 Bagatela, M. Silva	57	E. Freitas	Melhorou. Vai aparecer	8º " E. Blanche — Gioia	1.400 95" AP
5 Suzana, M. Andrade	57	J. W. Viana	Corre pouco. Risquem	8º " Violon d'Or — Hoirié	1.000 61"2/5 GM
6 Nova Delli, A. Hodecker	57	N. Gomes	Não acreditamos	6º " Gran Princesa — Matiz	1.200 76"2/5 NL
3—7 Beduina, J. Souza	56	P. Campos	Ligeira e bem no percurso	2º " Rosalba — Poesia	1.300 85"3/5 NP
8 Marqueza, L. Acuña	57	C. Ribeiro	Anda mais bonita. Pule alta	6º " Rosalba — Beduina	1.300 85"3/5 NP
9 Novata, A. M. Caminha	57	C. I. P. Nunes	Corre pouco. Podem riscar	6º " Triangulum — Rayon	1.500 99"1/5 NP
" Ondina, L. Carvalho	57	C. I. P. Nunes	Até agora nada demonstrou	11º " Violon d'Or — Hoirié	1.000 61"2/5 GM
4—10 Hoirié, F. Esteves	57	B. Ribeiro	Fôrça pela última na grama	4º " Rosalva — Beduina	1.300 85"3/5 NP
11 Caroá, J. Veiga	57	W. F. Oliveira	Largando vai dar trabalho	Uº " Rosalba — Beduina	1.300 85"3/5 NP
12 Antilia, G. Queiroz	57	C. C. Cabral	Foi bem na estréia. Chance	4º " Violon d'Or — Hoirié	1.000 61"2/5 GM
" Rugina, J. Ramos	57	C. C. Cabral	Pelas últimas não anima	6º " Violon d'Or — Hoirié	1.000 61"2/5 GM

Nossa indicação — HOIRIE'   Adversária — BEDUINA   Bom azar — BACORA

7.º PÁREO — 1.600 METROS — CR$ 130.000,00 — ÀS 17,05 HORAS — RECORDE: 97"2/5, FARINELLI — BETTING

Animais — Jóqueis	Pêso	Treinadores	Possibilidades	Performances	Tempo
1—1 Rison, O. Ricardo	58	O. M. Fernandes	Seguiu na conta. Chance	1º de Tarso — Cardan	1.400 90"4/5 AP
2 Xexéu, J. Barros	54	S. d'Amore	Volta ainda faltando algo	11º " Donaldo — Dengo	1.400 85" GL
2—3 Firstrate, O. Machado	56	A. V. Neves	Tinindo. Um grande nome	3º " Dengo — Prince Albert	1.400 91"1/5 AP
4 Extruder, H. Cunha	52	J. S. Silva	Correndo pouco	9º " Dirigível — Perseus	1.900 126"4/5 NU
5 Cantineiro, F. Conceição	56	H. Cunha	Pelas últimas nada fazer	9º " Zulu — Prince Albert	2.000 134"3/5 AP
3—6 Cardan, F. Maia	56	J. Attianesi	Vai atropelar. Na pesada é fogo	3º " Risón — Tarso	1.400 90"4/5 AP
7 Maçarico, J. Tinoco	54	J. Tinoco	Prejudicado. Vai à reabilitação	7º " Zulu — Prince Albert	2.000 134"3/5 AP
8 Palpiteiro, J. Santos	58	A. Vieira	Melhor nêste páreo. Placê	6º " Risón — Tarso	1.400 90"4/5 AP
4—9 Esteio, F. Pereira F.º	56	E. Leitão	Volta com enorme chance	Uº " Cardan — Valsador	1.600 104"1/5 AP
10 Pelisco, C. A. Souza	56	W. Costa	Vem de boa atuação	4º " Acelerador — Breast Play	1.900 126"3/5 NU
11 Devoto, A. M. Caminha	54	J. L. Pedrosa	Sòmente para placê	6º " Dirigível — Perseus	1.900 126"4/5 NU

Nossa indicação — FIRSTRATE   Adversário — CARDAN   Bom azar — MAÇARICO

8.º PÁREO — 1.600 METROS — CR$ 150.000,00 — ÀS 17,40 HORAS — RECORDE: 97"2/5, FARINELLI — BETTING

Animais — Jóqueis	Pêso	Treinadores	Possibilidades	Performances	Tempo
1—1 Tabanegro, J. Silva	58	J. S. Silva	Na fila para ganhar	2º de Good Bye — Nibor	1.500 101" AP
2 Sem Rival, J. Portilho	58	N. Gomes	Vai a reabilitação	10º " Marco Polo — Mero	1.400 84"4/5 GL
3 Dourado, G. Sancho	58	D. M. Oliveira	Baleado. Não gostamos	8º " Quickstep — Tajarin	1.300 82"1/5 AU
2—4 Nibor, A. Saldanha	58	Z. Guedes	Anda preparando algo	3º " Good Bye — Tabanegro	1.500 101" AP
5 Belo Bom, F. Esteves	58	W. Costa	No placê é bem lembrado	Uº " Honey Light — Alula	1.500 96"4/5 AU
6 Flezelin, F. Pereira F.º	58	C. Brito	Anda melhorado. Pule alta	8º " Tajarin — Tabanegro	1.400 89"2/5 AP
7 Garôto da Vila, A. Barroso	58	R. Morgado	Pelas últimas nada feito	7º " Good Bye — Tabanegro	1.500 101" AP
3—8 Dark Orion, J. Souza	58	A. Rosa	Volta na conta. Ôlho nêle	7º " Lambão — Aconcágua	1.900 124"3/5 NL
9 Areal, C. A. Souza	58	F. Abreu	Trabalha bem e não confirma	5º " Marco Polo — Mero	1.400 84" GL
10 Crystal Park, F. Conceição	58	G. Feijó	Corre pouco. Risquem	8º " Good Bye — Tabanegro	1.500 101" AP
11 Decolar, J. Tinoco	58	J. Tinoco	Largando pode figurar	Uº " Marco Polo — Mero	1.400 84" GL
4—12 Laristan, J. Lopes	58	W. Aliano	Pela última é um perigo	4º " Good Bye — Tabanegro	1.500 101" AP
13 Zingaro, A. Marçal	58	J. W. Viana	Agora vai ficar na fila	1º " Quetzalcoalt — Jabalin	1.200 81" NP
14 Archimedes, A. Bolino	58	Exp. Coutinho	Não acreditamos	11º " Good Bye — Tabanegro	1.500 101" AP
15 Don Mariano, C. Morgado	58	C. Morgado	Nada deve pretender	Uº " Nesplei — Nibor	1.200 78"4/5 NP

Nossa indicação — DARK ORION   Adversário — TABANEGRO   Bom azar — LARISTAN

Flávio Costa e Passo combinam como escalar a dupla Fla x Flu

Diário Carioca 10 CRUZEIROS

Domingo, 18 de novembro de 1962

Jogos da nona não tiveram surprêsas

No decorrer da semana que finda foram realizados vários jogos da nona rodada do returno do campeonato carioca de profissionais, não surgindo qualquer surprêsa de vez que o Flamengo superou a Portuguêsa sem dificuldades, mantendo sua posição de líder assim como o Botafogo ganhou fácil do Madureira e o Vasco bateu amplamente o Canto do Rio.

Ainda nessa etapa, sem complicação, o Bonsucesso venceu o Campo Grande. Abaixo, em números, os leitores poderão acompanhar o desenvolvimento dos jogos efetuados em todos os detalhes que mais interessam aos que acompanham a disputa do título de 1962.

RESULTADOS

Flamengo x Portuguêsa — no Maracanã — realizado na quinta-feira — 1.º tempo Fla 2 x 0 (Dida aos 2 minutos e Henrique aos 17) e Final — Fla 3 x 0 (Dida aos 11 minutos) Renda: Cr$ 1.950.360,00.

Quadros: Fernando, Joubert, Vanderlei, Luís Carlos e Jordan Gerson e Carlinhos, Espanhol, Henrique, Dida e Joel.

Portuguêsa — Omar Paulinho, Gagliano, Reginaldo, Tião, Gilson e Nilson Cavaquinho Foguete Zèzinho e Zé Carlos.

Preliminar — Flamengo (aspirantes) 7 x 0.

Vasco x Canto do Rio — em Caio Martins — realizado na quinta-feira — renda: Cr$ .... 1.436.110,00 — 1.º tempo — Vasco 3 x 0 (Viladoniga, Saulzinho e Da Silva) Final Vasco 5 x 0 (Lorico e Viladoniga).

Botafogo x Madureira — no Maracanã — na quarta-feira — renda: Cr$ 639.398,00.

1.º tempo: Botafogo 2 x 0 (Amarildo e Quarentinha) Final: Botafogo 6 x 1 (Amarildo Bataia, de penalti, Zagalo e Quarentinha.

Jôgo — Bonsucesso x Campo Grande — No Estádio Ítalo del Cima — quinta-feira — Renda Cr$ 108.750,00 — 1.º tempo — empate de 0 x 0 — Final — Bonsucesso 2 x 0 (Roberto e Manoel).

O presidente Antônio do Passo, da FCF, e o treinador Flávio Costa, do Flamengo, terão um encontro amanhã, para estudarem a fórmula a ser usada nas convocações para o selecionado carioca, que será à base do Flamengo, com alguns jogadores do Fluminense (Castilho, Jair Marinho e Altair), do Bangu — Zózimo e Mário Tito — e de pequenos clubes que não estiverem excursionando. Pela fórmula a ser adotada, o ataque seria o do Flamengo, com a inclusão de um estrema esquerda qualquer. No meio campo, prevaleceria também o duo rubronegro.

O único problema do Flamengo, é o jogador Carlinhos, que está sentindo dôres nos músculos das coxas, mas como tem 10 dias para se recuperar, o médico Pelosi acha que o jogador não preocupa. O Flamengo pagou pelas vitórias sôbre Campo Grande e Bonsucesso, Cr$ 50 mil, mas ainda não estabeleceu a gratificação da vitória sôbre o Canto do Rio, que está dependendo da reunião que Fadel Fadel terá com os dirigentes do Departamento de Futebol, pois pretende dar aos jogadores, até o final do campeonato, tôda a cota que couber ao Flamengo nas partidas que faltam.

"STAFF" COMPLETO

Após a convocação dos jogadores, os trabalhos da seleção carioca passarão a ser controladas pelo "staff" do Flamengo, desde a parte administrativa à técnica.

Assim, Flávio Costa responderá pela orientação técnico-tática, o dr. Pelosi será o médico da seleção, e Aristóbulo Mesquita fará as vêzes de Carlos Nascimento, naturalmente sob a orientação do sueco Gunnar Goransson.

Contra os paulistas, que também não estarão completos, privados dos cobras do Santos e de outros grandes clubes, Rio deverá alinhar Castilho; Jair Marinho, Mário Tito, Zózimo e Altair; Carlinhos e Gérson; Espanhol (Joel) Henrique, Dida e Escurinho

BASQUETE: CBB quer levar seu five: E.U.A.

1 — Os filipinos já receberam a resposta da CBB do convite para participar do Torneio Amistoso em substituição ao 4.º Campeonato Mundial. Na negativa e no agradecimento pela atenção, a Confederação Brasileira de Basquetebol disse entrelinhas: "basquetebol brasileiro, campeão do mundo e tricampeão invicto da América do Sul não intervém em certames inexpressivos, que não tem apoio da FIBA. Nem de graça. Aguardem processo de indenização através FIBA.

2 — O vice-presidente de relações exteriores da CBB, Ivan Raposo entrará em entendimentos iniciais com a Embaixada norte-americana para promover uma temporada do selecionado brasileiro de basquetebol nos EUA. De acôrdo com os planos da CBB, o quadro nacional que participaria do fracasso mundial de Manilha percorreria várias cidades estadunidenses, mostrando aos reis do basquetebol as condições técnicas do conjunto que tentaria o bi mundial. No ensejo, observaria o avanço técnico do basquete norte-americano, autêntica escola para quem deseja aperfeiçoar o seu sistema tático.

3 — Telegrama de Lima, Peru, informa que a Federação Peruana de Basquete apoiará o Brasil na pretensão de promover o 4.º Mundial no Estado da Guanabara. A decisão da FIBA, escolhendo a nova sede do Mundial, será tomada no próximo dia 23 na cidade de Munich, presente o seu presidente o desportista brasileiro A. Reis Carneiro.

4 — Oto Dietrich, confirma a notícia do nosso confrade José Góis (interêsse do XV de Piracicaba e tranqüila dirigentes e "torcida" do Flamengo. Ficará na Gávea e jogará no Flamengo na temporada de 1963. Garantido.

5 — Notícias de São Paulo dão conta que o carioca Josildo do Maracanã, gigante desengonçado que surgiu no Riachuelo e depois criou confusão na sua transferência para o Tijuca está "escondendo" a bola no XV de Novembro de Piracicaba. Vai acabar no Corintians ou no Vasco da Gaba...

MAURICIO

Flávio vem de volta

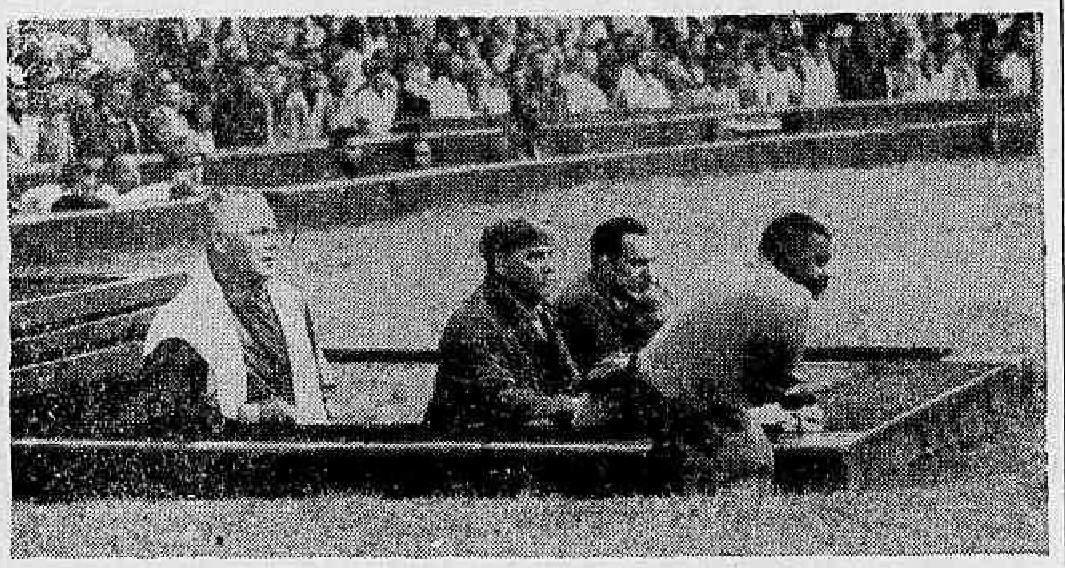

Flávio Costa sai do ostracismo que se mantinha por longos anos para dirigir o selecionado carioca, que êste ano será formado a base do Flamengo e Fluminense. Hoje, o treinador rubronegro terá um encontro com o presidente da FCF sr. Antônio do Passo a fim de acertarem os detalhes para a formação da seleção local

Para 'Expresso' voltar Vasco terá que vencer

A campanha de retôrno do "Expresso da Vitória" só ocorrerá no caso do Vasco derrotar o São Cristóvão na tarde de hoje, quando então os grandes nomes do clube combinarão um almôço em local distante do centro, para acertarem as bases do movimento, que não terá desta feita, o mesmo cunho de sensacionalismo que se cercou o "Expresso" em 1955, pois será feita sem recorrer diretamente aos homens das arquibancadas.

A campanha do "Expresso da Vitória", que é apenas de caráter estimulador, pois visa o aumento considerável das gratificações, contará, inicialmente, com a participação dos srs. Ciro Aranha, Artur da Fonseca Soares, José Ribeiro de Paiva, Medrado Dias, José do Amaral Osório e o vise-presidente Milton Dias Pinho, os quais escolherão os demais paredros que irão compor a cúpula administrativa do movimento.

BARCA GEROU IDÉIA

"Resolvemos fazer reviver o "Expresso da Vitória", quando fomos a Niterói ver o Vasco vencer o Canto do Rio — disse José do Amaral Osório —, pois êsses passeios de barca, tranquilos, sempre resultam em idéias diferentes.

"A campanha do quadro, o trabalho de Jôrge Vieira, frutificando muito antes do tempo previsto, reacenderam nosso entusiasmo e, com isso, veio a idéia do "Expresso da Vitória", que nos levou ao titulo de 55, com a mesma equipe que disputou o campeonato de 54. Apenas na base do estímulo, fazendo com que o quadro social e a própria torcida se interessassem pela campanha do time. O resultado foi tão bom que acabamos campeões"

"BICHO" NO TREINO

Ontem, pela manhã, o treinador Jorge Vieira realizou um trieno tático e de dois toques, em São Januário, contando com a presença de todos os jogadores. Após o ensaio, os jogadores receberam o "bicho" de Cr$ 30 mil, correspondente à vitória sôbre o Canto do Rio, e rumaram para a concentração.

Sôbre a excursão pelas Américas, o Vasco já enviou a confirmação, por telegrama, para o empresário Cacildo Oses, comunicando que embarcará dia 3 de janeiro, estreando no dia 5, contra o Ducklas, de Praga, na cidade do México. Como o período das férias dos jogadores só terminará a 7 de janeiro, o Vasco tentará uma licença especial do CND, comprometendo-se a pagar aos jogadores os cinco dias que perderão de férias.

O jogador Nivaldo, que aniversariou ontem, ganhou de presente sua escalação na equipe aspirante, no lugar de Écio, que está com o pé direito gessado. Nivaldo estava muito contente com os cumprimentos e o presente, embora lamentasse a falta de sorte de Écio, que saiu do time quando vinha jogando uma enormidade.

Fluminense e Olaria é o melhor jôgo de hoje; os novos horários

No turno foi assim

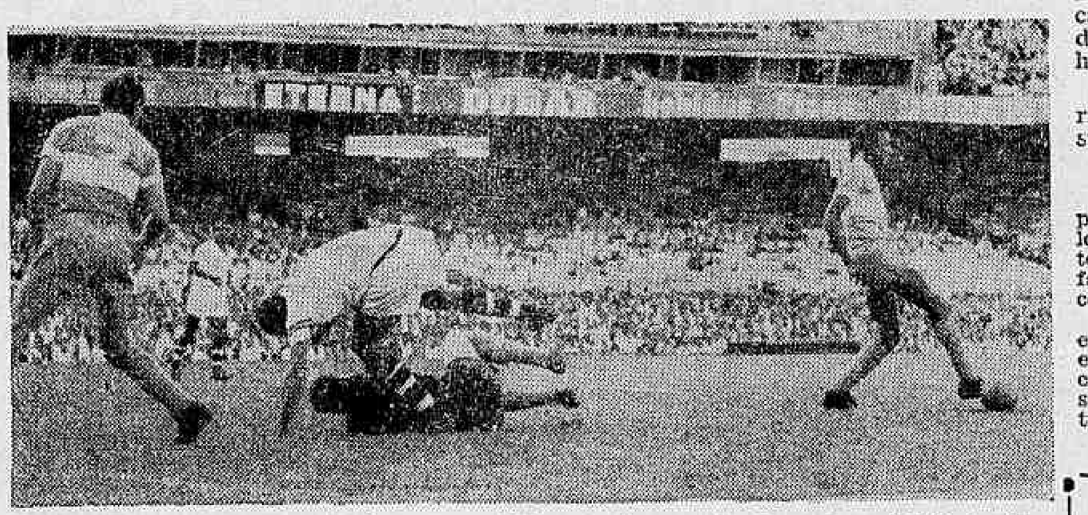

O Olaria foi derrotado pelo Fluminense, por 1x0, no turno, perdendo a invencibilidade. Na foto, um lance daquele encontro, vendo-se Erna ni e Rodrigo caídos após ter sido salva a cidadela do Olaria

Iinaugurando o horário de verão, o Fluminese e o Olaria, realizam, na tarde de hoje, às 15,45 horas, no Estádio do Maracanã, o melhor jôgo da domingueira, em disputa da nona rodada do certame. As partidas de aspirantes terão início às 13,45 horas.

O tricolor das Laranjeiras que vem de espetaculares vitórias vai enfrentar o seu tradicional rival, o Olaria, que traz em sua bagagem o recente triunfo frente ao quadro do América.

ESCURINHO VOLTA

A escalação de Escurinho na ponta-esquerda do quadro tricolor é a única modificação que o técnico. Zezé Moreira pretende fazer para o jôgo de logo mais com o Olaria.

O reaparecimento de Edmilson e Pinheiro — que para muitos era certo — não mais se verificará, não obstante encontrarem-se ambos recuperados das contusões que os afligia.

As dúvidas do quadro do Olaria, durante a semana residiam em Ernâni e Rodarte. Com o findar da semana as coisas se clarearam e eis que o Olaria tem como certa a presença de Ernâni na sua equipe. Com relação a Rodarte o mesmo não acontece já que para entrar em ação terá de ser submetido, na manhã de hoje, na própria concentração a um rigoroso teste de campo. Caso não aprove Borges entrará em seu lugar.

OS QUADROS

FLUMINENSE — Castilho, Marinho, Roberto, Dario; Altair e Iris; Calazans, Valdir, Rodrigo e Escurinho.

OLARIA — Ernâni, Murilo, Navarro, Sérgio e Casemiro; Nélson e Valdemar; Válter, Jaburu, Rodarte (Borges) e Romeu.

OUTRAS PARTIDAS DE HOJE

Mais duas partidas completam a nona rodada iniciada quinta-feira passada com Flamengo, 3 x Portuguêsa 0 e Bonsucesso 2 x Campo Grande 0. São elas: Botafogo x Canto do Rio, em Caio Martins e Vasco da Gama x São Cristóvão, em São Januário.

Os favoritos dêsses dois encontros é lógico, que são o Botafogo e o Vasco da Gama. O Botafogo, jogando com o "lanterna" do certame só pode ser surpreendido se estiver num dia de rara infelicidade, enquanto que os comandados de Jorge Vieira têm a vantagem de receber o adversário em seus domínios.

OS QUADROS

BOTAFOGO — Manga; Joel, Zé Maria, Nilton Santos e Rildo; Airton e Arlindo; Garrincha, Quarentinha, Amarildo e Zagalo.

CANTO DO RIO — Franz; Procópio, Mateus, Nézio e Ari Carola; Jair e Gedir; Jairo, Jardel, Raimundo e Carlos Pio.

VASCO — Ita; Paulinho, Brito, Barbosinha e Coronel; Maranhão e Lorico; Sabará, Viladoniga, Saulzinho e Da Silva.

SÃO CRISTÓVÃO — Heitor; Djalma, Ari, Elton e Lsaac; Valdir e Ivo; Rômulo, Altamiro, Aladim e Enir.

Djalma será vendido por 30 milhões

Djalma será mesmo negociado com o Palmeiras já que o alviverde do Parque Antártica está disposto a pagar Cr$ 30 milhões pelo seu passe. A princípio pensou o presidente Wolney Braune que o oferecido fôsse Cr$ 20 milhões e por êste preço não o venderia.

O sr. Ferrucio Sandoli chegou ontem ao Rio e imediatamente foram iniciadas as negociações, não havendo problemas por parte do América. Por sua vez, Djalma vai pedir muito dinheiro para assinar com o clube paulista, o que também não deverá ser problema.

MOTIVOS

A direção americana afirma que vai vender o jogador, porque Djalma iria pedir muito para renovar. O seu contrato termina em 31 de dezembro e Djalma já havia dito a amigos que por menos de Cr$ 3 milhões de luvas e ordenados de Cr$ 200 mil não renovaria. Sabe-se que ao Palmeiras, Djalma vai pedir Cr$ 5 milhões e ordenados de Cr$ 200 mil.

América 1 a 0 no Bangu

Um gôl de Nilo a dois minutos do término da partida, deu a vitória ao América sôbre o Bangu no jôgo de ontem, à noite, no Maracanã, que valeu apenas pelo espírito de luta dos 22 jogadores, pois com os sistemas táticos postos em prática pelos dois quadros, e o mêdo de perder, que agravaria a crise do primeiro e liquidaria com as esperanças do segundo, impediu uma atuação convincente, que compensasse o esfôrço dos 3.996 espectadores pagantes presentes ao Estádio.

A arrecadação de Cr$ 407.230,00 causou prejuízo ao América, que deverá pagar gratificação elevada aos seus jogadores, pela vitória sôbre um adversáriao considerado «grande». Na arbitragem funcionou, com boa atuação, o juiz Frederico Lopes e, na preliminar o Bangu alcançou brilhante vitória por 4x1. O jogador Gilbert terminou a partida sentindo a contusão que o atormenta desde que recebeu um pontapé de Altair, na partida contra o Fluminense.

DETALHES TÉCNICOS

JÔGO — América x Bangu

LOCAL — Maracanã

ARBITRAGEM — Frederico Lopes, auxiliado por Lino Teixeira e Rubem de Almeida.

AMÉRICA — Ari; Jorge, Leônidas e Ivan; Sidnei e João Caldos; Gilbert Hugo, Lelo e Nilo.

BANGU — Ubirajara; Ananias, Mário Tito, Zózimo e Nilton Santos; Élcio "Jacaré" e Roberto Pinto; Correia, Antoninho, Luis Carlos e Beto.

PRELIMINAR — Aspirantes, 4x1, Bangu.

Campeão do mundo quer ensinar remo no Brasil

BUENOS AIRES (De Fred Guartaroli, nosso enviado especial) — O homem que revolucionou o Remo mundial em tôda a história, o matemático e físico alemão Karl Adam, deseja ir ao Brasil ensinar remo, promovendo conferência para remadores, dirigentes e técnicos, sem receber um centavo por isso, frisando que deixará a sua Universidade na Alemanha por um período, querendo apenas passagens para êle e e pôso e bem assim a cobertura da estada.

Sabe-se que vários dirigentes estão se movimentando no sentido de levar o técnico campeão olímpico e que no recente "I Campeonato Mundial de Remo", em Lucerne, na Suiça, venceu nada menos do que cinco provas das sete realizadas.

REPRESENTANTE DO BRASIL

Karl Adam e têve aqui na Argentina (os argentinos não permitiram que outros que não fôssem argentinos assistissem as conferência de Karl(e estêve no Uruguai, mantendo em contato com o representante do remo brasileiro no Uruguai, Don Juan Gabarda, que prontamente se dirigiu à elementos da CBD sôbre o assunto. E' curto o período de Garl Adam, afirmando que no Brasil sòmente poderia ir na altura da Semana Santa, mais ou menos durante 30 dias ou pouco mais, quando estará em férias na Universidade de Ratzburg, onde é catedrático de Matemática e Física.

GAÚCHOS EM AÇÃO

Os gaúchos já se movimentaram e não só querem trazer o técnico como também o próprio conjunto de "oito" que venceu as Olimpíadas de Roma e o Campeonato Mundial.

Para tanto já mobilizaram fôrças econômicas de alemães em Pôrto Alegre e a proposta será enviada, frisando os gaúchos que abrirão a todo, indistintamente as aulas e conferências de Karl Adam.

TREINAMENTO DE PARL

Karl Adam promove a preparação física a que são submetidos os remadores a um programa pré-estabelecido, por grupos baseado isso segundo a condições físicas de cada um, obtido isso por meio de testes.

Há uma divisão de treinamento, sendo o preliminar bastante forte fora d'água e a medida que se aproxima a fase do remador entrar no barco vai declinando enquanto cresce o trabalho de treinamento dentro d'água.

Fora d'água a quantidade de exercícios tem a duração de 2 horas, compreendendo prática de corrida (trotando), saltos com corda, levantamento de peso em variadas posições e quilos e praticam basquete.

Seu treinamento exige que cada remador atue no "skiff" a fim de adquirir correções e estabilidade. Utiliza ainda a barra para exercícios de seus remadores, juntando-lhes pés aos pés, com objetivo de fortalecer as pernas do remador, fatos onde reside sua maior explusão.

Karl Adam utiliza sua técnica desde o barco que manda adaptar até os remos que serão aplicados de acôrdo com a característica da raia, pois utiliza três tipos de remo, um de 17 centímetros, outro de 21 centímetros e outro de 25 centímetros isso de acrdo com o rio, lagoa parada ou correnteza ou vento, não afundando, entretanto seu remo mais do que 15 centímetros n'água. Manda encurtar os remos da braçadeira para a água, porém dá-lhe mais distância até o punho, visando com isso o melhor aproveitamento da alavanca.

Isso é apenas um detalhe do mundo de coisas novas na técnica de Karl Adam, o homem que revolucionou o remo mundial e que diz quando lhe perguntam sôbre a sua técnica, que ela já está superada, apesar de moderníssima.

KARL ADM

Karl Adam, catedrático de Matemática e Física da Universidade de Ratzeburg, foi em sua mocidade remador, atuando em sua maior parte no "skiff", tendo ainda praticado o atletismo (lançador do martelo) e foi campeão de boxe, peso-pesado, vencendo em 1937, em Paris, o Campeonato Mundial Universitário.

Emissário do Botafogo foi estudar o clima

O Botafogo enviará o superintendente Adolfo Cherman à Pôrto Alegre, antes de seu segundo jôgo contra o Internacional, pela Taça Brasil, para estudar as condições climáticas e de alimentação da capital gaúcha, como também os seus melhores e mais luxuosos hotéis, para que nada falte ao "Glorioso" na luta que manterá em terras estranhas.

Cherman seguirá cinco dias antes da delegação, para ter tempo de realizar um trabalho de profundidade, e apontar um relatório que será apresentado à cúpula botafoguense, ainda no Aeroporto Salgado Filho. Os gaúchos chegarão no Rio hoje, e ficarão concentrados no Hotel Paissandu, até a primeira partida pela Taça "Brasil", quarta-feira, à noite, no Maracanã.

AMARILDO JOGARÁ

O atacante Amarildo, já pontae te recuperado da contusão que vinha preocupando o treinador Marinho, tem sua presença assegurada no jôgo de hoje contra o Canto do Rio, em Caio Martins. Amarildo treinou nos dois toques de ontem, e já está concentrado no casarão da Rua Corcovado.

Pela vitória de hoje, o Botafogo dará um bicho de Cr$ 50 mil, pois não foi aceita pelos jogadores a fórmula de baixar o prêmio pela vitória, para compensa-la com um acréscimo de Cr$ 10 mil por diferença de gols. É que os três últimos e decisivos jogos do Botafogo serão contra três grandes — América, Fluminense e Flamengo — quando até a vitória é difícil, quanto mais golear.

Confiança no time

Zezé Moreira forma entre aquêles que acreditam piamente nas possibilidades do Fluminense, neste campeonato. "Com o elemento humano que tenho em mãos e um pouco de trabalho, poderemos não mais sofrer derrota e com isso conquistarmos o título", disse esperançoso, à reportagem do DC, o técnico tricolor. Na foto, Zezé Moreira instruindo seus pupilos

Zezé Moreira

'O Fluminense ainda pode ser campeão'

"Jogamos hoje contra o Olaria uma cartada bastante difícil, se bem que para o Fluminense, seu técnico e jogadores, todos os adversários são difíceis e como tal são encarados. No entanto, o Olaria vem se portando muito bem no certame e a sua última atuação no campeonato, contra o América, dá para que todos nós olhemos o quadro dirigido por Duque com bastante receio", disse Zezé Moreira a nossa reportagem.

"Os jogadores do Fluminense, aquêles que vão atuar, estão certos de que ganharão a partida e por isso mesmo, têm se empregado muito bem nos treinos. Novamente não poderemos contar com Pinheiro que ainda se ressente de antiga contusão, e Roberto, acredito vem se destacando na defensiva como bom jogador. Os demais postos serão ocupados pelos mesmos jogadores e esperamos que tanto a defesa como o ataque se portem bem, a fim de que possamos continuar nesta caminhada em busca do título".

NÃO ESTÁ DECIDIDO

"É comum ler-se em várias entrevistas com as mais diferentes personagens, ligadas ou não no esporte, que apenas o Botafogo, Flamengo e Vasco da Gama disputam o cetro máximo. Não acreditem. O Fluminense e o Bangu têm muita chance, isto sem falar no Olaria, que realmente está um pouco afastado. Caso o Fluminense não venha a perder os restantes compromissos, acredito que venha a ser campeão ou tenha, no mínimo, a chance de disputar o título numa melhor de três ou num supercampeonato. Nós temos nas mãos esta chance. Sabemos que é muito difícil ganhar todos os jogos, mais isto pode acontecer. O plantel é bom. Formado por rapazes de grande envergadura técnica, moral e física. A direção nos prestigia constantemente e acredito que por isso mesmo, o esfôrço será dos maiores para a conquista máxima. O certo é que muita gente vai ter de nos engolir ainda um pouco", terminou Zezé Moreira.

As orelhas ARDEM

SÃO PAULO —

O táxi que me leva para alguns pontos da cidade cai cinco ou seis vêzes em buracos espalhados pelas ruas. Há muito eu não via tanto buraco. Claro que eu vinha do Rio mas já estava achando que a buraqueira paulista era maior. Reclamei com o motorista: "Escute, meu amigo, será que o prefeito desta terra não cai em nenhum buraco pra ver como está isso?" O motorista responde na minha cara: "Não venha me falar em buraco porque no Rio tem mais...". Aí tento defender o sr. Carlos Lacerda: "Mas aquilo que tem no Rio não é buraco não...". Êle volta-se para trás: "Então aquilo tudo espalhado pela cidade do Rio de Janeiro não é buraco? Então o que é?". E eu, defendendo o governador Carlos Lacerda: "Aquilo é o nosso "metròzinho" que já tá sendo cavado". "Vocês não acham que eu fiz bem?

•

Converso com paulistas sôbre as últimas eleições governamentais. A maioria, na capital, foi Jânio. Pergunto coisas das eleições. E digo: "Mas afinal, o governador Carvalho Pinto perdeu a eleição com o seu candidato e o que disse?". Pergunta: "O que disse, como?" E eu: "Estou perguntando o que falou da derrota o governador Carvalho Pinto?" Me explica: "O governador Carvalho Pinto é assim como o Juventus ou o Jabaquara..." F explicam: "...perde o jôgo mas não acusa o juiz de ladrão..." Anhhnnnn...

•

Todos os clubes de São Paulo têm apelido: o Santos é considerdo "peixeiro"; o Palmeiras é o "periquito"; a Portuguêsa é uma portuguêsa, mesmo. Mas o apelido mais engraçado me parece o do XV de Novembro de Piracicaba. Chama-se: "Nhô Quim". Pergunta: "Mas "Nhô Quim" não é um apelido meio chato?" Alguém vira-se e me diz: "E lá no Rio que o Botafogo é o "Pato". O senhor não acha que ser "pato" é mais chato ainda?" Calo a bôca.

•

Procuro saber o que houve com o juiz carioca Airton Vieira de Morais, o popular "Sansão" que aqui em São Paulo, depois de um jôgo, ficou duas horas prêso no vestiário sem poder sair à rua porque a torcida queria "hacer justicia por sus própias manos" como diria Don Quixote! Me explicam: "Imagine o senhor que êsse tal de juiz "Sansão" veio aqui para São Paulo e teimou em querer apitar jôgo de acôrdo com as regras: para êle não havia clube "grande" nem "pequeno". Deu-se mal, é claro!" Ahnnnnn...

SUPER XX